GALACTMASTER

"GALAC-MASTER"

OESTERHELD — OSWAL

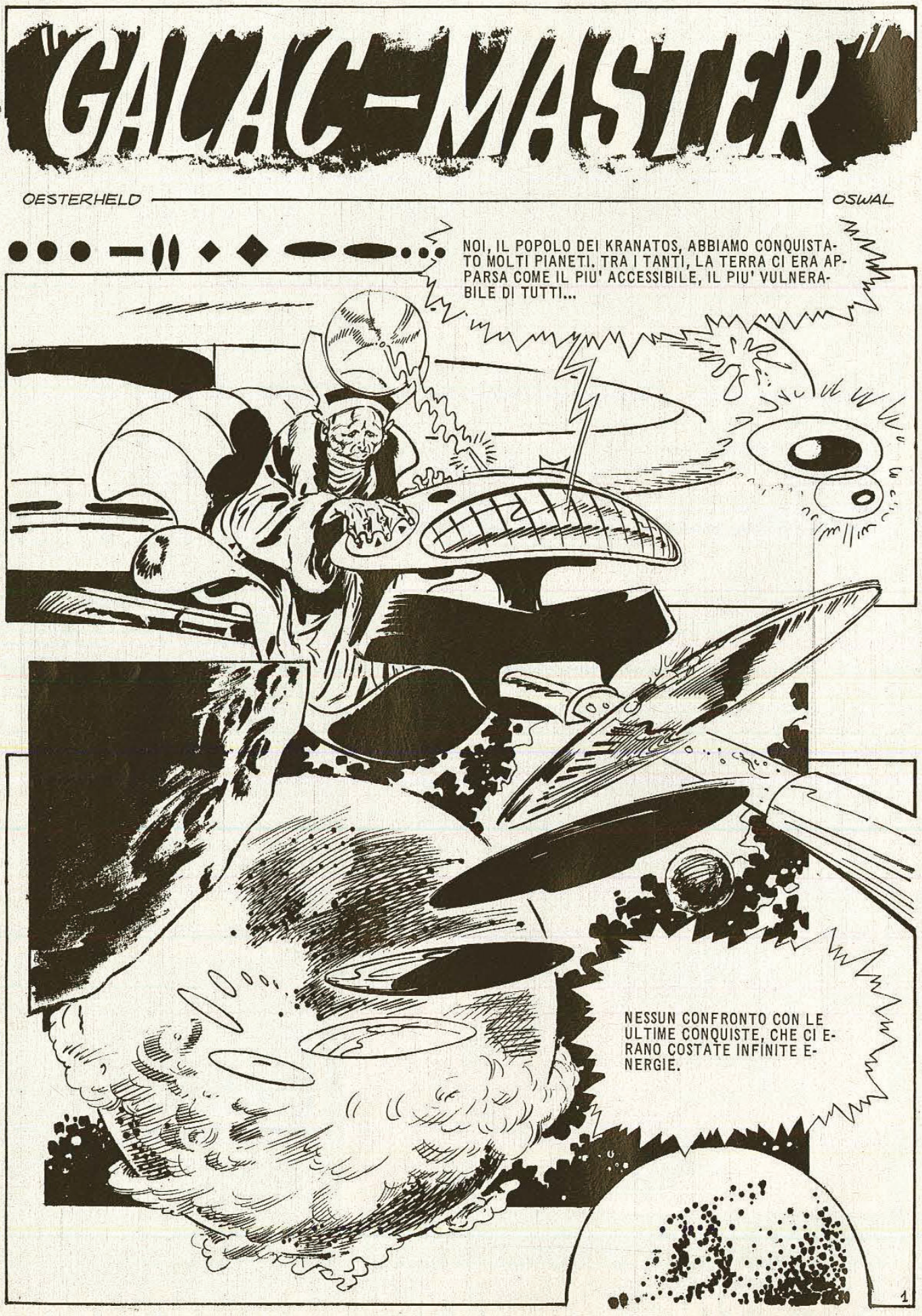

LA LOTTA CON I FEROCI ILIUROS, PER ESEMPIO. RESISTETTERO SUL PIANETA TURHEN FINCHE' LA NOSTRA ONDA CRIONICA INVESTI' CON TENAGLIE DI GELO IL LORO MONDO. MILLE ANNI RIMASERO BLOCCATI NEL GHIACCIO, I GRANDI PALAZZI, PRIMA CHE GLI ULTIMI ILIUROS IMPLORASSERO LA PACE.
ATIXO, INVECE, IL PIANETA AZZURRO, POTEMMO CONQUISTARLO SOLTANTO CON L'ANTIMUTAZIONE. L'ODIO SCONVOLSE LA MENTE DEGLI ABITANTI E CIASCUNO DI ESSI SI LANCIO' ALLA GOLA DEL FRATELLO. I POCHI SOPRAVVISSUTI IMPAZZIRONO.
CON METARUS, INFINE, IL PIANETA ABITATO DA VITA METALLICA, DOVEMMO IMPIEGARE LA BOMBA COSMICA.
LA TERRA... BE', LA TERRA CI ERA SUBITO APPARSA COME UN SEMPLICE GIOCATTOLO.
LA TERRA: COSI' DEBOLE, COSI' DIVISA IN PICCOLI PAESI CHE SI CREDONO GRANDI, MA COSI' SGUARNITA, CON QUEI SUOI ROZZI E ASSURDI MISSILI, CON QUELLA SUA RIDICOLA BOMBA ALL'IDROGENO E I SUOI BUFFI SATELLITI ARTIFICIALI.
CON UN UNICO ATTACCO L'AVREMMO OCCUPATA, SOTTOMESSA AL NOSTRO POTERE.
2

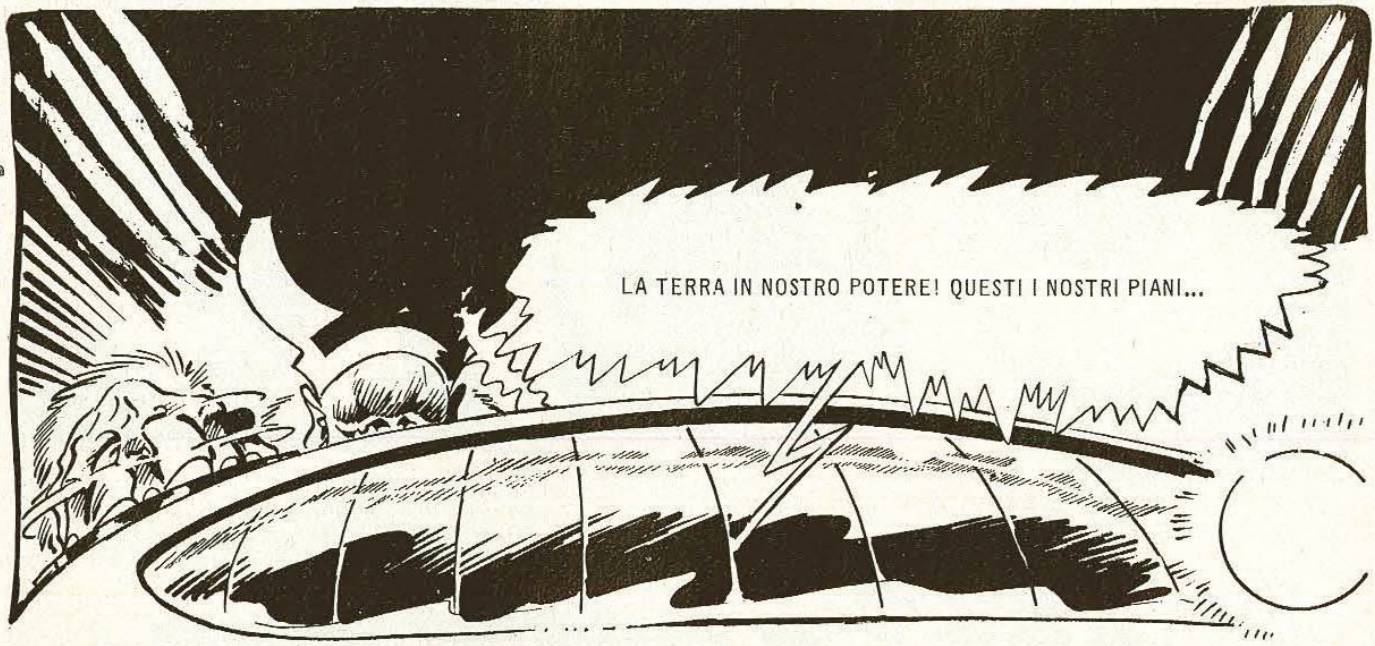
LA TERRA IN NOSTRO POTERE! QUESTI I NOSTRI PIANI...

MA ACCADDERO MOLTE COSE CHE VALE LA PENA DI RACCONTARE.

SONO TUTTE REGISTRATE NEI CRISTALLI DELLA NOSTRA MEMORIA ELETTRONICA.
ECCO IL CRISTALLO UNO, PER ESEMPIO: PARLA DELLA GUERRA GRANDE DEI KRANATOS CONTRO LA TERRA E IL PRIMO CONTATTO TRA LE NOSTRE FORZE D'INVASIONE E QUEL PIANETA.

DISCESA PERFETTA, COMANDO... COMANDO! DISCESA PERFETTA! SUPERFICIE SOLIDA, FORZA DI GRAVITA' PREVISTA... ASPETTO ORDINI.

BENE, MORGO T-1! ORA L'ORDINE E' DI ANNIENTARE UN TERRESTRE CHE SI CHIAMA DARDO FUENTES... RIPETO: ANNIENTARE DARDO FUENTES E DISTRUGGERE IL SUO LABORATORIO. TI TROVI A CINQUECENTO METRI DALL'OBIETTIVO, DIREZIONE N-K25. RICEVUTO?
RICEVUTO, COMANDO... INIZIO MOVIMENTO.

PRIMI CENTO METRI... NESSUNA NOVITA'.
HO DISTRUTTO UN ESSERE CON DUE ALI... FORSE UNA SENTINELLA.
DUECENTO METRI... NESSUNA NOVITA'.
GRRRR GNAU! GNAO!
AEE AEE AEE E...
HO ELIMINATO UN ESSERE CON QUATTRO ZAMPE E MOLTI DENTI... PROBABILE SENTINELLA.
FIDO! ... FIDO! MA DOVE TI SEI CACCIATO?
FIDO! FI...! OH!...
BANG
ELIMINATO ESSERE CON DUE ZAMPE. UN FUOCO USCITO DAL SUO BRACCIO MI HA BRUCIATO IL CONTATTO DEL MOTORE SINISTRO... NON POSSO PIU' AVANZARE.

ACCIDENTE IMPREVISTO, MORGO T-1... NON PENSAVAMO CHE CI FOSSE BISOGNO DI CORAZZE. FERMO TRE MINUTI. AVVIA IL DISPOSITIVO DI CORAZZATURA, INTANTO NOI RIATTIVEREMO IL CONTATTO DEL MOTORE SINISTRO. RICEVUTO, MORGO T-1?

RICEVUTO, COMANDO... FRA TRE MINUTI PROSEGUO MISSIONE.

QUALCHE CENTINAIO DI METRI PIU' IN LA', OLTRE LE PIANTE, ALLA PERIFERIA DI LA PLATA, SULLA COSTA ATLANTICA DEL CONTINENTE SUDAMERICANO.

CHANGO! CHANGO! ... GUARDA COSA STA ARRIVANDO... UNA RELIQUIA DEL SECOLO SCORSO.

ELECTRICIDAD DEL AUTOMOVIL
EL CHISPAZO PLATENSE
DE DON COSME FERRERO

L'AUTO O... IL GUIDATORE?

RRMMTTTT

L'AUTO, CRETINO! GUARDA IL CARBURATORE, E' ANCORA DEI TEMPI DI FORD!

SCUSATE, LAVORA QUI DARDO FUENTES?

INCREDIBILE... UN'AUTO COSI'... E ANCORA VA AVANTI!

SCUSATE... CHIEDEVO DI DARDO FUENTES.

PRIMA PORTA A DESTRA, SIGNORE!

BE', COME SCHERZO NON C'E' MALE. MA IO STO CERCANDO DARDO...

E' LI', DIETRO QUELLA PORTA, SIGNORE... L'ISCRIZIONE CE L'HA MESSA LUI PERCHE' NESSUNO LO VADA A DISTURBARE.

DAMAS

5

AL DI LA' DELLA PORTA, UNA VOCE.
ANDIAMO... SU, TOPOLINO, CAMMINA! ... CAM-MI-NA... ECCO, COSI'! FAI MEZZO GIRO A DESTRA... DESTRA... ANDIAMO, SU! ... ECCO, COSI', BRAVO!

FERMO! ... SIEDITI! ... MAGNIFICO! BRAVO!
DARDO?!

PROFESSORE! PROFESSOR LUGONES, COME SONO FELICE DI VEDERVI, FINALMENTE!
ANCH'IO, DARDO, SONO DAVVERO FELICE DI RIVEDERE IL MIO MIGLIOR ALUNNO.

MA, DIMMI UN PO'... CHE ESPERIMENTO STAI FACENDO? IL TOPOLINO OBBEDISCE DAVVERO AI TUOI ORDINI?
CERTO, PROFESSORE, FA TUTTO QUELLO CHE GLI DICO IO. VI HO CHIAMATO PER QUESTO, DESIDERAVO TANTO PARLARVI DELLE MIE ULTIME INVENZIONI.

DOPO IL DIPLOMA DEL COLLEGIO NAZIONALE, MI ISCRISSI A INGEGNERIA... FREQUENTAI QUATTRO ANNI DI ELETTROTECNICA, MA POI HO DOVUTO LASCIARE.
CAPISCO... MANCAVANO I SOLDI, HAI DOVUTO METTERTI A LAVORARE.

NO, NO... NON E' QUESTO. IL MOTIVO PER IL QUALE HO PIANTATO L'UNIVERSITA' E' UN ALTRO... SONO LE COSE CHE HO SCOPERTO. ECCO, PER ESEMPIO, QUESTO E' UN CIRCUITO BIOELETTRONICO, PROFESSORE.
BIOELETTRONICO?

SI'. E' UNA COMBINAZIONE DI TRANSISTORS, CONDENSATORI E RESISTENZE FORMATE CON ELEMENTI NERVOSI ANIMALI.
ECCO: VEDETE, PROFESSORE... QUESTO E' MIDOLLO SPINALE DI LUCERTOLA, QUESTI NODI SONO GANGLI DI VITELLO... TUTTI QUESTI FILI SONO NERVI DI CANE DISSECCATI.
STRAORDINARIO!

L'ELETTRONICA COMUNE RENDE POSSIBILE LA RADIO, I RAGGI X, I COMPUTERS... MA CON LA BIOELETTRONICA SI POSSONO FARE COSE ALL'APPARENZA INCREDIBILI...

UN ESEMPIO. COL TOPOLINO HO USATO UNA NEUROTRASMITTENTE. GUARDATE, ADESSO METTO IN AZIONE UNA NEURORICEVENTE.

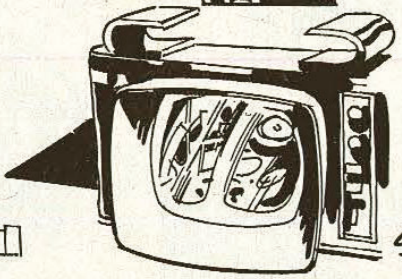

CHANGO, SEI UN CRETINO... E POI NON HAI FATTO IL BAGNO E PUZZI... BEL PEZZO DI RAGAZZA, ELISA... QUEL PULLOVER POI... MA 'STO BULLONE NON VUOL GIRARE?

LO STA GIRANDO AL CONTRARIO... COSME E' VECCHIO ORMAI... LASCIASSE FARE A ME... ELISA DOVREBBE TORNARE INDIETRO... CON QUEL PULLOVER...

MA... CHI E' CHE STA PARLANDO?

NON SONO PAROLE, SONO I PENSIERI DI COSME, IL PADRONE DELL' OFFICINA, E DI CHANGO, CHE STANNO LAVORANDO IN CORTILE... ORA GUARDATE, PROFESSORE... GUARDATE QUEL PEZZO DI ROTAIA... LO STO CENTRANDO COL BIOLASER...

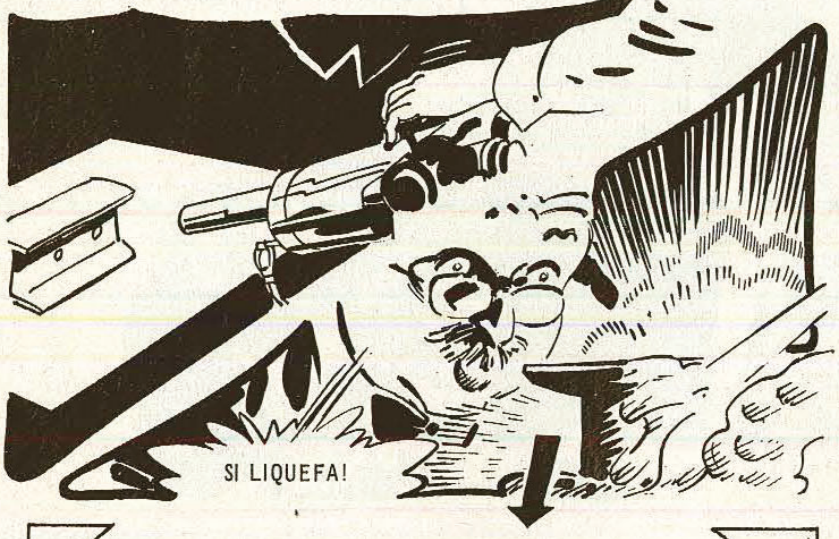

SI LIQUEFA!

SI E' ALZATA... SI E' STACCATA... DA TERRA!

TROPPE COSE NON CAPISCO, DARDO... SO SOLTANTO CHE QUESTE INVENZIONI POSSONO RIVOLUZIONARE LA VITA UMANA. SPAVENTOSO!

NON AVETE ANCORA VISTO TUTTO, PROFESSORE. METTETEVI SU QUELLA SEDIA UN MOMENTO.

NON ABBIATE TIMORE, IL MIO «GRAVITOR BIOELETTRONICO» E' PERFETTO ORMAI. NON HA ANCORA LA POTENZA NECESSARIA, MA SI TRATTA SOLO DI QUALCHE RITOCCO.

TUTTO CIO' E' SENSAZIONALE, DARDO!... IL TUO GRAVITOR PERMETTERA' L'ESPLORAZIONE DELLO SPAZIO SENZA BISOGNO DI RAZZI PROPULSORI...

CERTO! INOLTRE... CON GLI STESSI CIRCUITI, SI POSSONO COSTRUIRE MOTORI CHE FUNZIONANO SENZA CARBURANTE.

ECCO, QUESTO E' UN MOTORINO COSTRUITO CON GLI STESSI PRINCIPI. FORNISCE ENERGIA ALL'OFFICINA SENZA SPENDERE UN CENTESIMO. PRODOTTO SU SCALA MONDIALE, RENDERA' INUTILI IL PETROLIO, IL CARBONE E LE ALTRE FONTI DI ENERGIA.

UN SALTO TECNOLOGICO... UNA RIVOLUZIONE PARI A QUELLA INDUSTRIALE DEL SECOLO SCORSO.

PERO'... TI RENDI CONTO CHE LE TUE INVENZIONI ANDRANNO A COZZARE CONTRO I GRANDI INTERESSI DEI PETROLIERI E DI TUTTI COLORO CHE POSSEGGONO LE FONTI DI ENERGIA?

PER QUESTO HO CHIESTO DI PARLARVI, PROFESSORE. HO BISOGNO DEL CONSIGLIO DI UN UOMO ONESTO E CHE STIMO. LA BIOELETTRONICA POTREBBE DIVENTARE UN GROSSO AFFARE E C'E' IL RISCHIO CHE VENGA SFRUTTATA DAI SOLITI GRANDI CENTRI DI POTERE ECONOMICO A LORO BENEFICIO, TRASFORMANDOLA IN UN NUOVO STRUMENTO DI INGIUSTIZIA NEL MONDO.

PER EVITARE TUTTO CIO', HO PENSATO DI RINUNCIARE AD OGNI GUADAGNO E INVIARE UN RAPPORTO DETTAGLIATO DELLE MIE INVENZIONI A GRANDI ISTITUZIONI MONDIALI, COME L'ONU, E A TUTTE LE AMBASCIATE. COSI' LE MIE INVENZIONI SARANNO DI PROPRIETA' DI TUTTI I PAESI.

IN QUESTO MODO, ANCHE IL PIU' POVERO CONTADINO DELL'AFRICA, DELL'INDIA E DELL'AMERICA LATINA AVRA' GRATIS NUOVI MEZZI DI LAVORO.

SENTI?! SENTI QUESTO RONZIO, DARDO?

8

E' LA NEURORICEVENTE! ... STA CAPTANDO IL PENSIERO DI QUALCUNO MOLTO VICINO AL CAPANNONE DELL'OFFICINA... E' STRANO QUESTO RONZIO! ... CERCHERO' DI REGOLARE IL CONVERTITORE IDIOMATICO IN MODO CHE POSSIAMO CAPIRE.
DZZ RRRRZZ
CENTO METRI DALLA CASA DI DARDO... DARDO FUENTES...
VA BENE, MORGO T-1... RICORDATI L'OBIETTIVO PRINCIPALE: ANNIENTARE DARDO FUENTES.
RICEVUTO... COMINCIO L'ATTACCO!

ATTACCO COL LASER A POTENZA TRE...

SIGNOR COSME! ... UN LANCIAFIAMME, GUARDATE!
HO VISTO! ... MEGLIO NASCONDERCI!

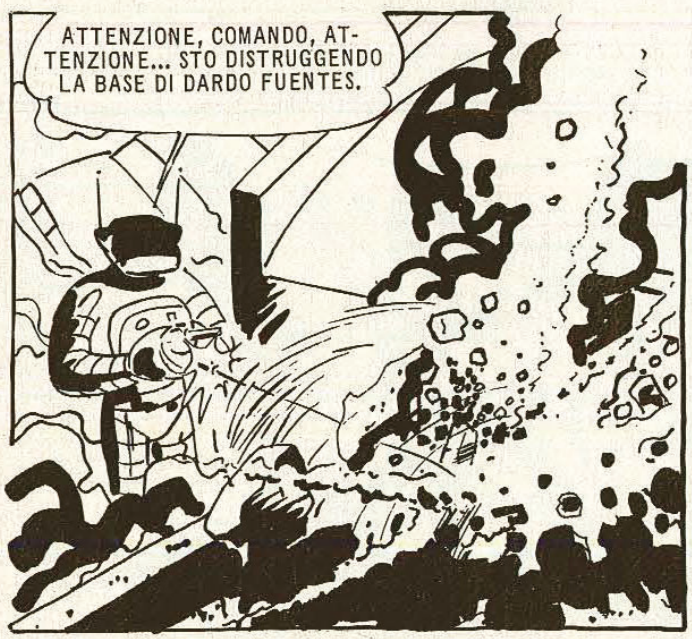
ATTENZIONE, COMANDO, ATTENZIONE... STO DISTRUGGENDO LA BASE DI DARDO FUENTES.

LE PALLOTTOLE NON GLI FANNO NIENTE!
BANG
BANG
BANG
UN MOSTRO... EXTRATERRESTRE!
9

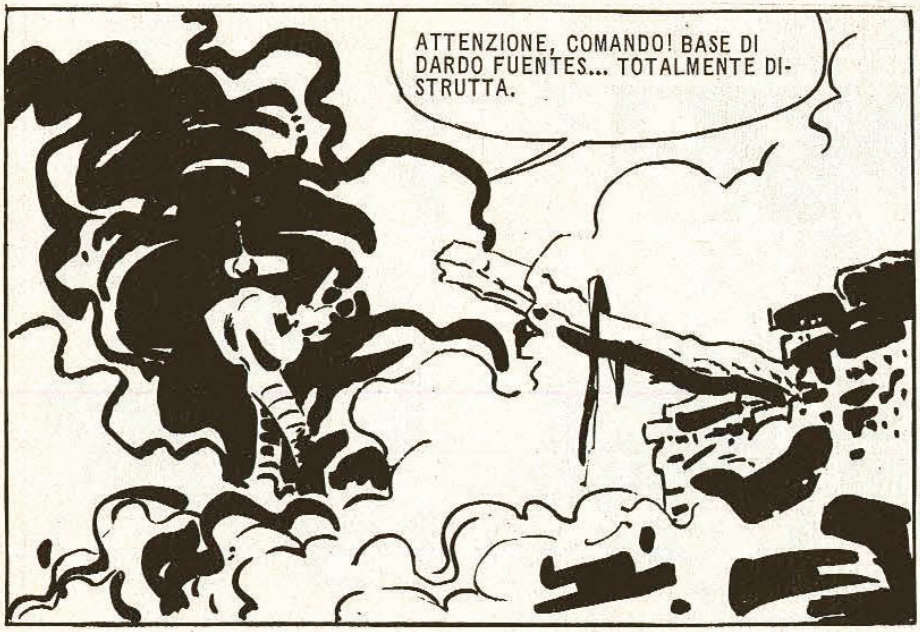
ATTENZIONE, COMANDO! BASE DI DARDO FUENTES... TOTALMENTE DISTRUTTA.

DA QUESTA PARTE, PROFESSORE, PRESTO... VENITE CON ME!

CHISSA' CHE FINE AVRANNO FATTO COSME E CHANGO!?
COMAMDO! LO PSICODETECTOR RILEVA CHE DARDO FUENTES E' ANCORA VIVO. LO STO LOCALIZZANDO.

ATTENZIONE, MORGO T-1... ATTENZIONE, CONTRORDINE... RIPETO, CONTRORDINE! DEVI CATTURARE VIVO IL TERRESTRE DARDO FUENTES... VIVO! RICEVUTO, MORGO T-1?
RICEVUTO, COMANDO.

ESCI, DARDO FUENTES! FUORI... O TI ANNIENTERO'.
INUTILE RESISTERE, DARDO.

ATTENZIONE, COMANDO... DARDO FUENTES E UN ALTRO TERRESTRE SONO IN MIO POTERE.

10

UN ROMBO IMPROVVISO.

COMANDO! ...

COMANDO! COS'E' QUESTO?

POF POF TRAVITA POF

LA VECCHIA AUTO DEL PROFESSORE HA PRESO LA RINCORSA E INVESTE IN PIENO IL MORGO.

POF POF POF

UN ROVINIO DI FERRAGLIA.

SIETE VIVO, COSME?

CERTO... HO PRESO BEN ALTRE BOTTE!

IL PROFESSORE SI CHINA, TREMANTE MA CURIOSO, SU QUELLO STRANO ESSERE CROLLATO A TERRA.

NON SI MUOVE...

NON SO COSA SIA, MA STA MORENDO.

DARDO FUENTES NON HA MAI VISTO MORIRE UN MORGO, MA QUELLA LINFA FOSFORESCENTE CHE COLA DALLO SCAFANDRO E' PIU' CHE ELOQUENTE.

DARDO SI LANCIA TRA LE ROVINE.

PRESTO! ... ANDIAMO A VEDERE SE C'E' QUALCHE ALTRO DI QUESTI AFFARI, QUI INTORNO!

SUL PRATO, UN'IMMAGINE IMPROVVISA LI BLOCCA.

E' IL VEICOLO CHE LO HA PORTATO QUI.

ACCIDENTI! ... E POI DICONO CHE I DISCHI VOLANTI NON ESISTONO.

ATTENTI... POTREBBERO ESSERCI ALTRI MORGO... DENTRO!

11

MEGLIO RISCHIARE!... PUO' ESSERE UN'INVASIONE. BISOGNA FERMARLI.

ASPETTA, DARDO!... GUARDA!

DIVENTA INCANDESCENTE!

STA PER ESPLODERE!

SI DISINTEGRA!

SENZA DUBBIO ERA DOTATO DI UN DISPOSITIVO DI AUTODISTRUZIONE. LA MORTE DEL MORGO LO HA MESSO IN AZIONE.

UN LEGGERO SIBILO, CHE SI VA ESTINGUENDO. SUL PRATO NON RESTA CHE UNA CHIAZZA ROTONDA DI ERBA BRUCIATA.

D'UN TRATTO, DARDO S'IRRIGIDISCE, GLI OCCHI SBARRATI.

CHE TI SUCCEDE, DARDO?

NON E' NIENTE, PROFESSORE. GLI CAPITA SPESSO. A VOLTE RESTA COSI', COME SE SOGNASSE.

MI PASSERA' SUBITO. E' COME SE ENTRASSI IN TRANCE E MI CONCENTRO PROFONDAMENTE.

PROPRIO COSI'... E' IN QUESTO MODO CHE HO SCOPERTO LA BIOELETTRONICA!

IMPROVVISAMENTE DARDO SI RISCUOTE, SI AVVIA CORRENDO.

ANDIAMO, PRESTO!... DOBBIAMO RAGGIUNGERE IL MUSEO DE LA PLATA! PRESTO... PRESTO!

!

?

12

IL GRUPPO BALZA SULLA VECCHIA AUTO DEL PROFESSORE, L'UNICO VEICOLO CHE SI E' SALVATO. ALLE LORO SPALLE RESTANO LE ROVINE DELL'OFFICINA. ANCHE IL MORGO ORMAI E' SOLTANTO UNA CHIAZZA PER TERRA, SI E' AUTODISTRUTTO.

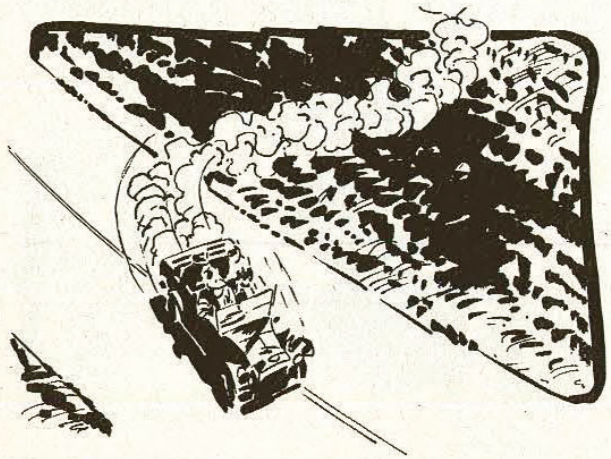

NON CHIEDETEMI SPIEGAZIONI, MA SO CHE STA PER COMINCIARE UNA GRANDE INVASIONE DI EXTRATERRESTRI. SOLTANTO SE FAREMO PRESTO, RIUSCIREMO A SALVARE LA CITTA'.

IMPOSSIBILE ANDARE PIU' FORTE. QUESTO CATENACCIO NON FA PIU' DI SESSANTA.

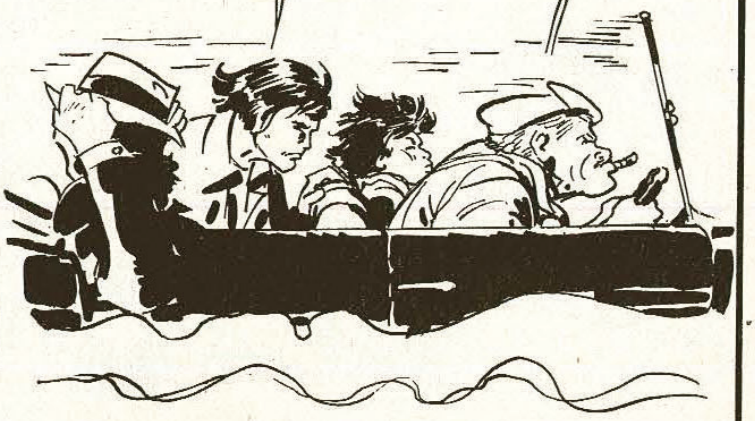

DARDO... PERCHE' PROPRIO LA PLATA?

NON LO SO, PROFESSORE. SO SOLTANTO CHE, SE NON FACCIAMO PRESTO, LA CITTA' E NOI TUTTI SCOMPARIREMO DALLA FACCIA DELLA TERRA.

MINUTI CHE SEMBRANO ORE... E FINALMENTE IL CENTRO.

MA SI PUO' SAPERE COSA VENIAMO A FARE AL MUSEO, DARDO?

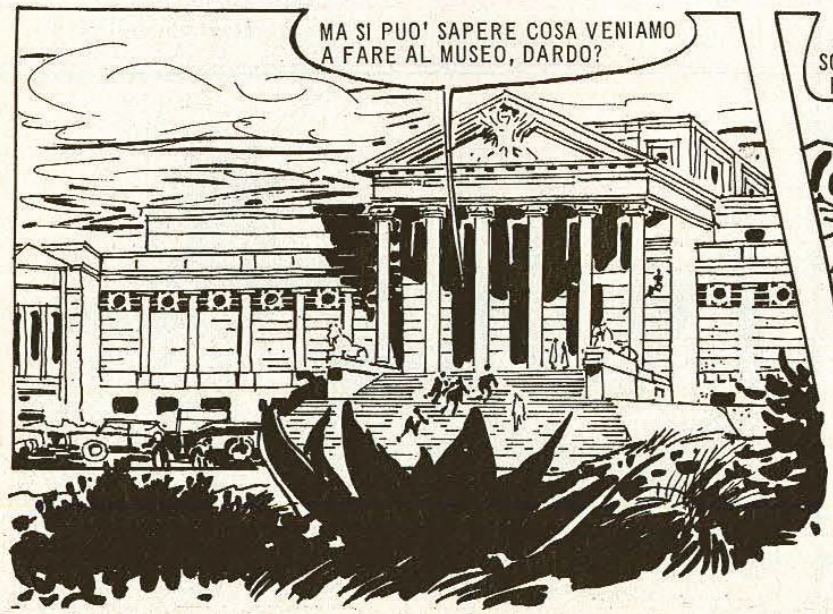

ANCORA NON LO SO, PROFESSORE. SO SOLTANTO CHE DOBBIAMO SCENDERE IN FRETTA NEI SOTTERRANEI.

N. 24 / 1979

UNA VOCE FEMMINILE RINCORRE IL GRUPPO NEL SALONE D'ENTRATA.

DARDO... DARDO! DOVE VAI COSI' DI CORSA?

SCUSAMI, VIKI, MA NON HO TEMPO DA PERDERE.

LA RAGAZZA SEGUE IL GRUPPO NEL SOTTERRANEO.

MA... DARDO, SEI MATTO!? CHE COSA TI PUO' INTERESSARE QUI SOTTO?

SILENZIO! LASCIATEMI CERCARE!

MA TU SEI UBRIACO, DARDO! NON TI HO MAI VISTO COSI'...

SBRIGATI, VIKI, TROVAMI SUBITO UN PICCONE! DEVO PASSARE DALL'ALTRA PARTE DELLA PARETE.

E CHI LO CAPISCE? DA QUANDO SONO ASSISTENTE IN QUESTO MUSEO SO CHE DIETRO QUELLA PARETE NON C'E' PROPRIO NIENTE.

LASCIATELO LAVORARE IN PACE, SIGNORINA... VOI NON SAPETE...

L'UNICA COSA CHE SO, PROFESSORE, E' CHE DIETRO QUELLA PARETE NON C'E' ALTRO CHE TERRA.

FRAC!

SOTTO I COLPI FRENETICI DI DARDO LA PARETE CROLLA.

UNA GALLERIA!

VISTO, VIKI?

14

NON AVREI IMMAGINATO CHE QUI VI FOSSE UNA GALLERIA...
NEPPURE COLORO CHE HANNO COSTRUITO IL MUSEO LO SAPEVANO.
E TU, DARDO... COME L'HAI INDOVINATO?
NON... NON SO. HO RICEVUTO UN MESSAGGIO TELEPATICO, NON SO SPIEGARE. MA E' MEGLIO SBRIGARCI.
IL GRUPPO S'INOLTRA DI CORSA NEL TUNNEL. SULLE PARETI APPAIONO FORME VITREE IRIDESCENTI. FINALMENTE LA GALLERIA SBOCCA IN UN AMBIENTE IMMENSO.
MA DOVE CI TROVIAMO, DARDO?
NON LO SO. MA SENTO CHE SIAMO ARRIVATI.
UNA VOCE RIMBOMBA NELLA VASTA CAVERNA.
SI', DARDO FUENTES, SEI ARRIVATO FINALMENTE. DESIDERAVO TANTO AVERTI VICINO... MA ANCORA NON ERA IL TEMPO STABILITO. POI, INVECE, E' SUCCESSO TUTTO QUELLO CHE TU SAI.
BISOGNA FARE IN FRETTA, DARDO... IN FRETTA! I PROGRAMMI DISPOSTI PER GLI ANNI FUTURI DOVRANNO ESSERE REALIZZATI IN POCHI GIORNI... FORSE IN POCHE ORE... E SIAMO SOLI. IL TUNNEL E' GIA' CHIUSO ALLE VOSTRE SPALLE, NESSUNO SA CHE SIAMO QUI.
15

ODDIO, UN ESSERE DELL'ALTRO MONDO! MAI VISTO SULLA TERRA UN TIPO COSI'.

PER FORZA STA NASCOSTO. CON QUELLA FACCIA!

E' VERO, VENGO DA MOLTO LONTANO... DA UNA DISTANZA DI MOLTI ANNI-LUCE. IL MIO NOME E' ARANKO. LASSU', SUL MIO PIANETA GELO, «ARANKO» VUOL DIRE «AMICO»... SONO UN AMICO DEI TERRESTRI E SONO QUI PER AIUTARLI.

IL MIO PENSIERO AGISCE SULLE COSE... HO IL POTERE DELLA TELECINESI... POSSO CONOSCERE IL PENSIERO DEGLI ALTRI PERCHE' HO IL POTERE DELLA TELEPATIA. MA POI VI SPIEGHERO' TUTTO. ORA, INVECE, E' IMPORTANTE FAR PRESTO. L'INVASIONE DEI KRANATOS CON I LORO ESERCITI DI MORGO E' GIA' COMINCIATA.

GUARDATE... GUARDATE SULLO SCHERMO GALATTICO! ECCO I CAPI SUPREMI DEI KRANATOS. IN QUESTO MOMENTO STANNO ANNUNCIANDO AL LORO POPOLO L'INVASIONE DELLA TERRA.

«... ECCO LE SUPERNAVI DEL COSMO CARICHE DI MORGO... STANNO SUPERANDO ADESSO I CONFINI DEL SISTEMA SOLARE.»

«... QUESTE, INVECE, SONO LE COSMONAVI D'ASSALTO. ENTRERANNO IN AZIONE A LIVELLO DELL'ATMOSFERA.»

«... QUESTE ALTRE, INFINE, SONO LE COSMONAVI DA TRASPORTO, CON MILLE MORGO CIASCUNA A BORDO.»

«PRESTO... MOLTO PRESTO I MORGO ATTACCHERANNO LA TERRA. STANNO ARRIVANDO ALLA VELOCITA' DELLA LUCE.»

MIO DIO!

QUI TERMINA IL CRISTALLO UNO DELLA GUERRA GRANDE...

Fine dell'episodio

© COPYRIGHT EURA 1979

SETTIMANALE DI FUMETTI - ATTUALITA' - VARIETA'

ANNO V - N. 25
25 GIUGNO 1979
SPED. ABB. POST. GR. II-70
500 LIRE

lancio story

CONTIENE ANCHE
UNA COPIA
IN OMAGGIO

E UN PERIODICO LANCIO

8 fumetti

LAGGIU NELL' OVEST
GALAC MASTER
DISTRETTO 56
Mc COY

"GALAC-MASTER"

OESTERHELD — OSWAL

ECCO, QUI COMINCIA IL «CRISTALLO DUE», CHE NARRA UN'ALTRA PARTE DELLA GUERRA GRANDE DEI KRANATOS CONTRO LA TERRA...

DOPO L'ATTACCO DEL MORGO, DARDO FUENTES E I SUOI QUATTRO AMICI HANNO TROVATO RIFUGIO IN UN TUNNEL SOTTO IL MUSEO DI LA PLATA. VE LI HA CHIAMATI PER TELEPATIA ARANKO, LA CREATURA DEL PIANETA GELO, AMICO DEGLI UOMINI, MENTRE LA FLOTTA COSMICA DEI KRANATOS STA SCENDENDO SULLA TERRA PER INVADERLA.

E' UNA VOCE CHE ARRIVA CHIARA NELLA MIA MENTE DA LONTANO, RACCONTA LA NOSTRA STORIA CON LA FREDDA INDIFFERENZA DI CHI RICORDA FATTI GIA' ACCADUTI... GIA' ACCADUTI? CHI PROVOCA QUESTA VOCE? PERCHE' NON DICE COME ANDRA' A FINIRE? VIVREMO?

VIVRANNO? - UN INQUIETANTE INTERROGATIVO NELLA MENTE DEL PROFESSOR LUGONES - PER UN ISTANTE MI APPARE LA VITA DELLA CITTA' SOPRA DI NOI. L'ESISTENZA DI TUTTI I GIORNI.

CIASCUNO CON I PROPRI PROBLEMI QUOTIDIANI, IL LAVORO, LA POLITICA, IL CAMPIONATO DI CALCIO, LA MOGLIE... MA E' PRESENTE O... E' PASSATO?

1

MI SENTO SCONVOLTO, CERCO DI TRATTENERE IL TEMPO CHE SEMBRA SFUGGIRMI; MI AFFERRO AGLI ULTIMI FATTI.

LA VISITA A DARDO FUENTES, LE SUE SCOPERTE BIOELETTRONICHE, L'ATTACCO DEL MORGO, LA CORSA VERSO LA CITTA'.

ECCO, RICORDO IL PROFUMO DEI TIGLI. UNA SCIOCCHEZZA.

UNA SCIOCCHEZZA, D'ACCORDO, MA GUARDAVO QUELLE FOGLIE, SENTIVO QUEL PROFUMO E PENSAVO CHE TUTTO SAREBBE FINITO IN UNA GRAN VAMPATA COME A HIROSHIMA.

LA COSCIENZA DEL PERICOLO DI UNA CATASTROFE COSMICA IMMINENTE MI RIPORTA IL RICORDO DI MOMENTI LONTANI COME FOTO STACCATE DA UN ALBUM... LA MIA IMMAGINE ADOLESCENTE FERMA DAVANTI A UNA VETRINA, LE PASSEGGIATE CON LA RAGAZZA.

POI, UN BALZO NEL TEMPO... IL PASSATO E' PIU' VICINO ED E' DI POCO FA LA CORSA NEL TUNNEL. DARDO DICE CHE IL DESTINO DEL MONDO E' NELLE NOSTRE MANI.

QUEI CRISTALLI INCROSTATI NELLE PARETI MI APPAIONO COME IL MESSAGGIO DI ALTRI MONDI, DI ALTRI TEMPI. LONTANI, ANCORA DA VENIRE? NON SO... NON SO! DI UNA COSA SOLA SONO CERTO: LA NOSTRA STORIA DI UOMINI, FORSE, STA PER VOLTAR PAGINA. COMINCIA UN NUOVO CAPITOLO.

2

ECCOLO, IL NUOVO CAPITOLO: LA FLOTTA COSMICA DEI KRANATOS IN VIAGGIO VERSO LA TERRA, VERSO DI NOI. TRA POCO SARANNO QUI.

MI RENDO CONTO CHE ANCHE DARDO FUENTES, MALGRADO TUTTO, SOFFRE I MIEI STESSI PENSIERI.

SCORGO NEI SUOI OCCHI I RIFLESSI DI UN TERRORE IMMENSO.

COSME E CHANGO, INVECE, SONO LI' TRANQUILLI. NON HANNO ANCORA CAPITO.

VIKI, STORDITA, GUARDA IL GRANDE SCHERMO GALATTICO COME SE VI SFILASSERO LE IMMAGINI DI UN FILM AFFASCINANTE.

RIPETO, AMICI... NON POSSIAMO PERDERE UN SOLO MINUTO. TRA POCO LA FLOTTA COSMICA DEI KRANATOS SARA' IN VISTA DELLA TERRA.

ARANKO, CON LE SUE PUPILLE A SPIRALE, LA PELLE COPERTA DI PICCOLE SQUAME, COSI' DIVERSO DA NOI, MA COSI' VICINO... AMICO... CI STA CONQUISTANDO A POCO A POCO.

SARA' UN ATTACCO CATASTROFICO. I KRANATOS E I LORO MORGO NON HANNO PIETA'.

3

MA NON DOBBIAMO DARCI PER VINTI, DARDO!... VI DARO' LE INDICAZIONI PER MONTARE RAPIDAMENTE UN PROIETTORE BIOELETTRICO MAGNETICO COL QUALE POTREMO PROTEGGERE IL NOSTRO PIANETA.

CI TROVIAMO A UNA VENTINA DI METRI DALLO STADIO. LE INSTALLAZIONI ELETTRICHE CI SERVIRANNO DA ANTENNA PER IL PROIETTORE.

QUANDO LO AVREMO COMPLETATO, LA TERRA SARA' PROTETTA DA UNA CORAZZA BIOELETTRONICA ASSOLUTAMENTE IMPENETRABILE, LE COSMONAVI DEGLI INVASORI SI FRANTUMERANNO CONTRO LO SCUDO INVISIBILE.

MI SEMBRA UN PO' TROPPO OTTIMISTA, ARANKO. FORSE... TUTTO E' GIA' PERDUTO.

VORREI FARE TANTE DOMANDE, MA CON PASSO INCERTO ARANKO S'INCAMMINA. LO SEGUIAMO NELLA CAROVANA...

... IN QUEL MONDO ANCORA FANTASTICO PER NOI.

4

RAGGIUNGIAMO UNA CAVERNA MOLTO PIU' AMPIA DELLA PRECEDENTE; AFFOLLATA DI COLONNE CHE CI PESANO ADDOSSO COME INCUBI.
QUESTO E' IL MIO MAGAZZINO.

ECCO DEI SISTEMI NERVOSI DI SCIMMIA... LI USEREMO COME CAVI- CONDENSATORI.

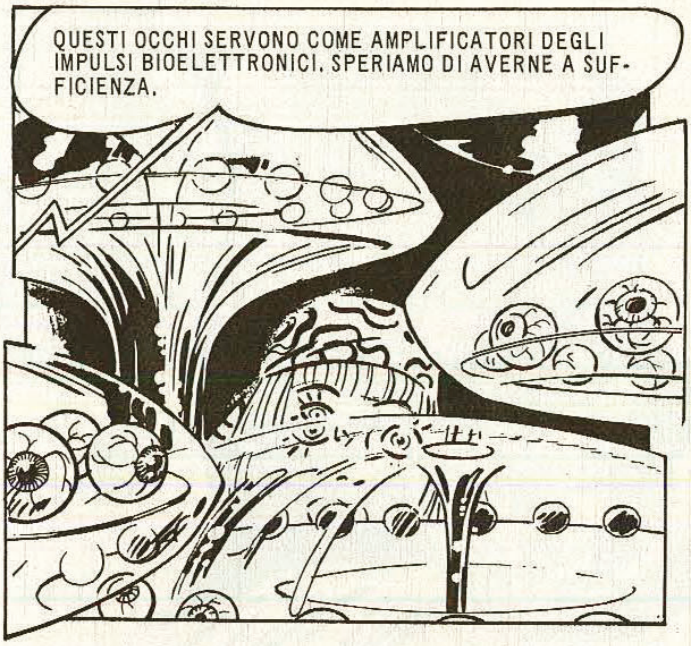
QUESTI OCCHI SERVONO COME AMPLIFICATORI DEGLI IMPULSI BIOELETTRONICI. SPERIAMO DI AVERNE A SUFFICIENZA.

CERVELLI!
SI', SONO CERVELLI CONSERVATI IN SOLUZIONE VITALE...
... SONO VIVI E CIASCUNO DI ESSI E' COLLEGATO A UN DISPOSITIVO ACUSTICO CHE ASSICURA LA COMUNICAZIONE CON L'ESTERNO.

PRESTO, DARDO! BISOGNA MONTARE UNA GRANDE BATTERIA TELECINETICA. CONCENTREREMO IL POTERE MENTALE DI TUTTI QUESTI CERVELLI FINO A CHIUDERE LA CORAZZA BIOELETTRONICA, CHE PROTEGGERA' LA TERRA DALL'INVASIONE DEI KRANATOS.
5

TI STO DANDO ORDINI TELEPATICI, DARDO... ORA TU SAI COME MONTARE IL PROIETTORE BIOELETTRONICO. NON E' VERO, DARDO?

SI'...

SI'... ORA LO SO... SO TUTTO!

DARDO SI RISCUOTE. SEMBRA UN'ALTRA PERSONA.

ANDIAMO, RAGAZZI! BISOGNA RIUNIRE I CERVELLI AL CENTRO DELLA CAVERNA.

E' ORRIBILE! CHISSA' QUANTI ESSERI UMANI SONO STATI SACRIFICATI PER METTERE INSIEME TUTTI QUEI CERVELLI... E, PER DI PIU', SONO VIVI, SOFFRONO.

TI SBAGLI, RAGAZZA. QUESTI CERVELLI NON SONO APPARTENUTI A UOMINI. CIASCUNO DI ESSI E' STATO SVILUPPATO DA UNA CELLULA ISOLATA, NON SANNO COSA VOGLIA DIRE FAR PARTE DI UN CORPO UMANO. PERCIO' NON SOFFRONO.

CERVELLI SVILUPPATI DA UNA SOLA CELLULA?!

SI', E' POSSIBILE. HO LETTO DI UNA RANA SVILUPPATA DALLA CELLULA INTESTINALE DI UN'ALTRA RANA.

E' POSSIBILE. OGNI CELLULA DEL CORPO POSSIEDE UNA «MEMORIA» GENETICA, CAPACE DI SVILUPPARE UN INTERO ORGANISMO.

E' CHIARO CHE ARANKO PUO' PRODURRE ORGANI PARTENDO DA UNA SOLA CELLULA.

SI', DARDO. ANCHE GLI OCCHI CHE VEDETE SONO STATI PRODOTTI COSI'... MA NON PERDETE TEMPO, LA FLOTTA COSMICA DEI KRANATOS E' IN VIAGGIO VERSO LA TERRA. NON DIMENTICATELO.

6

NON LO DIMENTICHIAMO. CON LE MANI TREMANTI D'IMPAZIENZA, LEGHIAMO TRA LORO NERVI, GANGLI ED ALTRI STRANI FILAMENTI.

I GRANDI CONTENITORI DI CRISTALLO NEI QUALI SI TROVANO I CERVELLI SONO COLLEGATI TRA LORO. RAPIDAMENTE INSERIAMO NEL CIRCUITO MISTERIOSI CRISTALLI INTERCALATI DA SERIE DI OCCHI CHE GUARDANO TUTTI VERSO UN UNICO PUNTO.

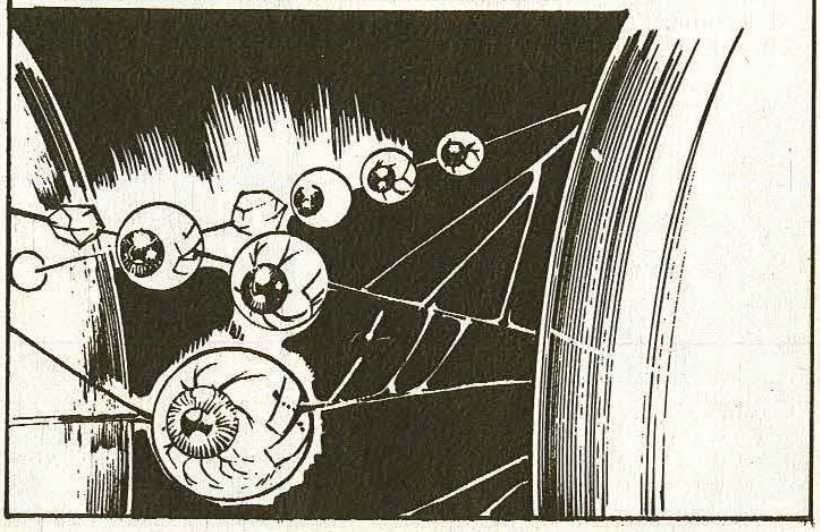

DARDO CI DIRIGE CON ORDINI CHIARI, PRECISI. MA NON ABBIAMO LA PIU' LONTANA IDEA DI QUELLO CHE STIAMO FACENDO.

HO LA SCHIENA ROTTA, SONO STANCO! NON CE LA FACCIO PIU'!

ANDIAMO, COSME, PROPRIO ADESSO! VI PIACEREBBE RIVEDERE LA FACCIA DI UN MORGO?

VIKI S'E' MESSA DAVVERO D'IMPEGNO. MENTRE IO FACCIO UN COLLEGAMENTO, LEI RIESCE A FARNE DUE.

L'OPERAZIONE STA RIUSCENDO MOLTO BENE, MA DOVETE FARE PIU' PRESTO. DI QUESTO PASSO, LA CORAZZA BIOELETTRONICA NON POTRA' FUNZIONARE IN TEMPO. E ALLORA...

7

E ALLORA...

D'IMPROVVISO NUOVE IMMAGINI S'INSERISCONO NELLA MIA MENTE COME FOTOGRAMMI DI UN FILM. LASSU' NEL CIELO, SOPRA LA CITTA', E' APPARSO QUALCOSA.

POI, IL BOATO DELLA CATASTROFE.

L'ORRORE URLATO DA MILLE VOCI.

IL SILENZIO DELLA MORTE TOTALE.

SOLO LO STRIDIO DEGLI AVVOLTOI.

IL PASSO PESANTE DELLE PATTUGLIE DI MORGO.

MA PERCHE'... PERCHE' DEVO VEDERE LA NOSTRA FINE SE SIAMO ANCORA VIVI? SARA' DAVVERO COSI' IL NOSTRO FUTURO, TRA POCO?

8

NOTO ATTORNO A ME LA TENSIONE DEI MIEI COMPAGNI, CHE SI MUOVONO RAPIDI E DECISI. IL PROIETTORE DOVREBBE ESSERE QUASI PRONTO. LA CAVERNA APPARE COME L'INTERNO DI UN GRANDE STABILIMENTO CON MACCHINE MAI SOGNATE DA NESSUN INGEGNERE.

IO, INVECE, CONTINUO A NON CAPIRE NIENTE. INVIDIO LA CAPACITA' DEI GIOVANI DI ADATTARSI FIDUCIOSI ALLA SITUAZIONE. IO... DI FIDUCIA NE HO BEN POCA. DIREI NESSUNA.

SENTO UNA MANO POSARSI AMICA SULLA MIA SPALLA.

TI HO GIA' PROVOCATO IMMAGINI NELLA MENTE PERCHE' TU VEDESSI COME ANDRA' A FINIRE SE NON LOTTEREMO ORA, QUI, IN QUESTO PRESENTE CHE NON SAPPIAMO QUANTO DURERA'...

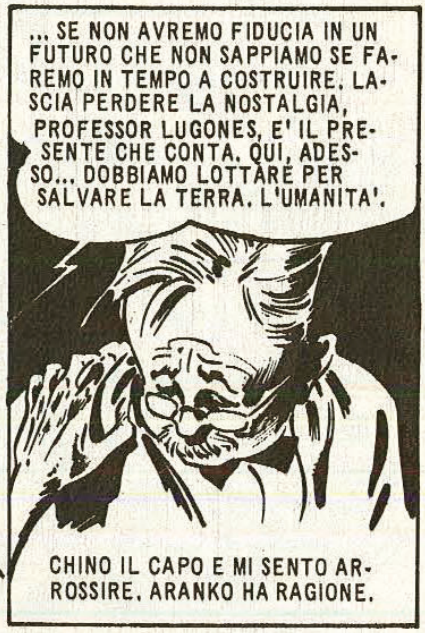

CHINO IL CAPO E MI SENTO ARROSSIRE. ARANKO HA RAGIONE.

PROFESSORE, CON QUESTI PULSANTI POTRAI GUIDARE IL VOLO... IL ROSSO E' PER SALIRE, IL VERDE PER CORREGGERE LA LINEA DI VOLO E IL NERO PER SCENDERE. QUESTA MANIGLIA E' PER REGOLARE LA VELOCITA'.

DUNQUE... IL ROSSO PER LA LINEA DI VOLO.
NO, PROFESSORE, PER SALIRE... PER SALIRE! LASCIATE FARE A ME.

PRENDETE QUESTO. E' UN DISINTEGRATORE MOLECOLARE, SERVE PER APRIRE UN TUNNEL NEL TETTO DELLA CAVERNA, COSI' POTRETE USCIRE ALL'APERTO.
GUARDA, CHANGO... SEMBRA UN SALDATORE DEI NOSTRI.

QUANDO SARETE FUORI, DOVRETE TENDERE QUESTO CAVO LUNGO TUTTO IL PERIMETRO DELLO STADIO. FATE DOPPI COLLEGAMENTI CON I CAVI DELLE INSTALLAZIONI PER LE PARTITE NOTTURNE, CHE GIA' CI SONO.
DOPPI? COME... DOPPI?!
CI PENSIAMO NOI, PROFESSORE, NON VI PREOCCUPATE.

CHANGO ED IO ABBIAMO GIA' CAPITO A VOLO.
STATEVENE TRANQUILLO, PROFESSORE. LASCIATE FARE A NOI.
STO ZITTO... LASCIO FARE. PER ME E' TUTTO UN MISTERO. LA PIATTAFORMA SI SOLLEVA E MI SENTO PARTECIPE DI UNA VICENDA CHE APPARTIENE AD UN FUTURO MAI IMMAGINATO.

GUARDATE... LA ROCCIA DIVENTA FUMO.
MA E' FACILISSIMO MANOVRARE QUESTA «COSA»!
COSME E CHANGO VIVONO QUESTA AVVENTURA COME DUE BAMBINI CON UN MERAVIGLIOSO GIOCATTOLO TRA LE MANI.
10

ORMAI DOVREMMO ESSERCI!

LA ROCCIA E' FINITA, ORA C'E' IL CEMENTO DELLA PISTA!

NON SERVO PROPRIO A NULLA...

... SOLO A SOFFRIRE ALL'IDEA CHE PRESTO FINIRANNO TANTE COSE, FORSE MINIME, MA ERA LA VITA DI TUTTI I GIORNI... LE PARTITE DI CALCIO...

... I GIORNALI SPORTIVI IL LUNEDI'... MA ANCHE LA LETTERATURA, LA FILOSOFIA, L'ARTE...

... TUTTO IL PENSIERO UMANO... TUTTO FINITO.

E NON VI SARANNO OCCHI CHE VEDRANNO LA FINE...

OMERO, CERVANTES...

... DANTE...

TUTTO FINIRA' NEL NULLA...

EHI, PROFESSORE, SVEGLIA! SIAMO ARRIVATI!

PRENDETE IL ROTOLO DEL CAVO, COMINCIAMO A TENDERLO DALLA TRIBUNA.

FINALMENTE, FORSE, SERVO A QUALCOSA.

NON RICORDO NEPPURE QUANDO HO MESSO PIEDE PER LA PRIMA VOLTA QUI DENTRO. ALLORA LE TRIBUNE ERANO DI LEGNO.

CHISSA' DI CHE MATERIALE E' FATTO QUESTO CAVO?!

MA, TRATTANDOSI DI ARANKO, SARANNO NERVI DI TOPO INTRECCIATI COI CAPELLI DI UNA MUMMIA.

11

© COPYRIGHT EURA 1979

12

IMPOSSIBILE. COME FAR CAPIRE ALLE AUTORITA' CHE ABBIAMO FRETTA? E CHE LA FLOTTA DELLE COSMONAVI DEI KRANATOS STA ARRIVANDO? FINIREMMO DRITTI AL MANICOMIO.

Fine dell'episodio

GALAC-MASTER

OESTERHELD — OSWAL

LA PREPARAZIONE DEL GRANDE SCHERMO BIOELETTRONICO PER PROTEGGERE LA TERRA DALL'INVASIONE DEI KRANATOS PROCEDE RAPIDAMENTE NELLA CAVERNA, SOTTO LA GUIDA DI ARANKO. INTANTO COSME, CHANGO ED IO - PROFESSOR LUGONES - CI AFFRETTIAMO A MONTARE L'ANTENNA ESTERNA NELLO STADIO. D'UN TRATTO SCORGIAMO UNA LUCE: E' IL CUSTODE CHE AVREBBE CERTAMENTE DATO L'ALLARME CON TUTTE LE CONSEGUENZE IMMAGINABILI.

CI PENSO IO A FARLO STAR TRANQUILLO.

NO, NO... STA' CALMO.

CON QUELLA CHIAVE INGLESE POTRESTI ANCHE AMMAZZARLO. CERCHIAMO D'IMMOBILIZZARLO SENZA FERIRLO.

MI AVVICINO PER PRIMO.

SALVE, AMICO!

MA... COME SIETE ENTRATI?

UN URLO.

SIETE LADRI!

SIAMO AMICI!

SPUNTA UN REVOLVER.

ADESSO QUESTO MI SPARA...

NO, NO!

PUR SCONVOLTO DALLA PAURA, NON POSSO FARE A MENO DI NOTARE IL GRANDE TITOLO SULLA PRIMA PAGINA DEL GIORNALE CHE IL CUSTODE HA LASCIATO CADERE.

IL RITORNO DALLA LUNA

GLI ASTRONAUTI STANCHI MA SODDISFATTI

1

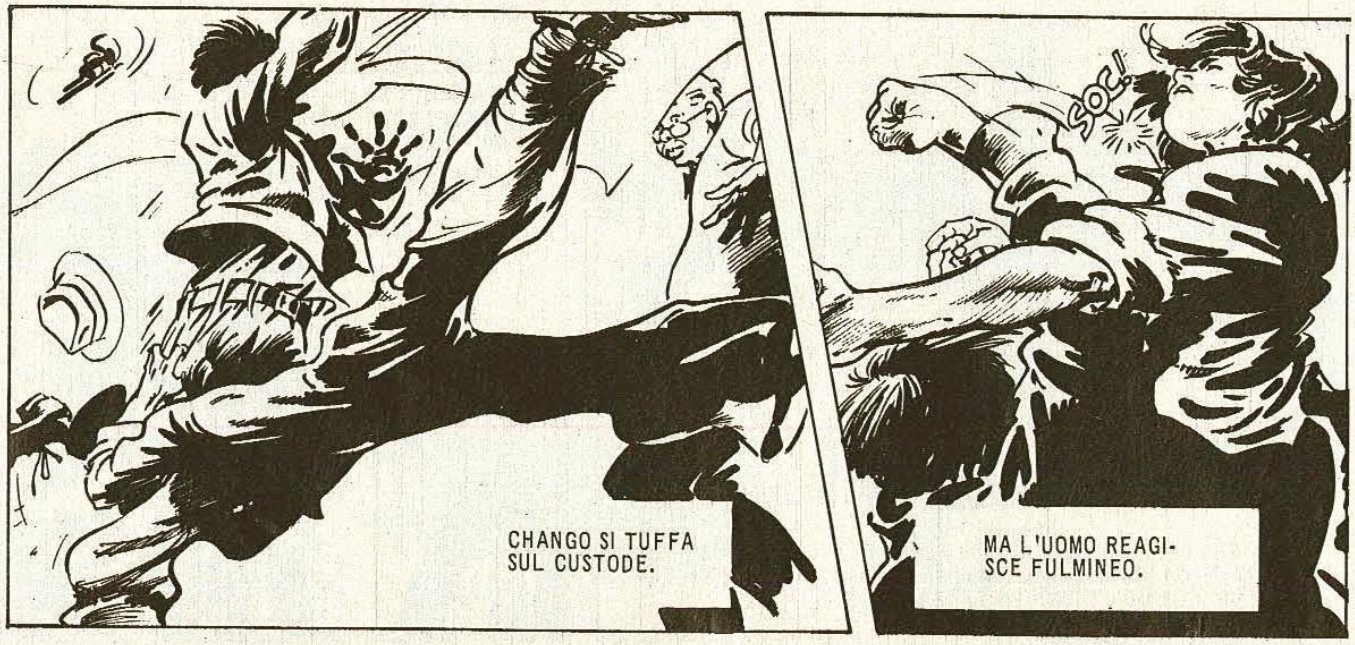

LO STORDISCE, LO LEGA. RIENTRIAMO NELLA CAVERNA COL PRIGIONIERO. DECIDERA' ARANKO SUL DA FARSI.

ABBIAMO CON NOI IL CUSTODE DELLO STADIO. LO ABBIAMO CATTURATO.

DARDO FUENTES E GLI ALTRI NON CI VEDONO NE' CI ASCOLTANO. LA LORO ATTENZIONE E' TUTTA RIVOLTA AL GRANDE SCHERMO GALATTICO.

LA FLOTTA DELLE COSMONAVI DEI KRANATOS OLTREPASSA IN QUESTO MOMENTO L'ORBITA DEL PIANETA VENERE. ORA NON RESTA CHE IL GRANDE OBIETTIVO: LA TERRA!

FINALMENTE SI ACCORGONO DI NOI.

AVETE FATTO BENE A PRENDERLO, ALTRIMENTI AVREMMO DOVUTO PERDERE MOLTO TEMPO PER SPIEGARE ALLE AUTORITA' TERRESTRI COSA STIAMO FACENDO... TROPPO TEMPO.

ORA PERDONACI, AMICO, MA DOBBIAMO FARE IN MODO CHE TU NON SCAPPI. DOPO TI SPIEGHEREMO TUTTO. NON STIAMO FACENDO NIENTE DI MALE. ANZI...

IL CUSTODE CI GUARDA SENZA CAPIRE. NON SA QUALE TREMENDO PERICOLO ABBIAMO SOPRA LE NOSTRE TESTE.

DA QUI NON POTRA' SCAPPARE. E' CHIUSO COL CATENACCIO BIOMAGNETICO.

ARANKO NON PERDE UN ISTANTE.

PRESTO, RAGAZZI! DOBBIAMO CONTINUARE A MONTARE IL PROIETTORE. E' QUASI COMPLETO, ORMAI.

DI' UN PO', DARDO... LO SAPEVI CHE NELLO SPAZIO C'ERANO DUE ASTRONAUTI IN VIAGGIO DI RITORNO DALLA LUNA?

CERTO, PROFESSORE! ECCOLI LI', SULLO SCHERMO GALATTICO. SI SENTONO ANCHE I COLLEGAMENTI CON LA BASE DI HOUSTON.

MIO DIO, LA FLOTTA DEI KRANATOS LI TROVERA' SULLA SUA ROTTA. L'HAI PENSATO, DARDO?

3

SUI MONITORS DI HOUSTON SI SUCCEDONO INTANTO LE IMMAGINI ORMAI CONSUETE DI... TRE ASTRONAUTI NELLA CAPSULA SPAZIALE, L'ASSENZA DI GRAVITA', LO SPAZZOLINO DA DENTI CHE RESTA SOSPESO NELL'ARIA, IL MONDO CHE SORRIDE DAVANTI AI TELEVISORI...

... L'ACQUA CHE NON ESCE DAL BICCHIERE, L'ASTRONAUTA CHE LEGGE CON LA TESTA IN GIU'...

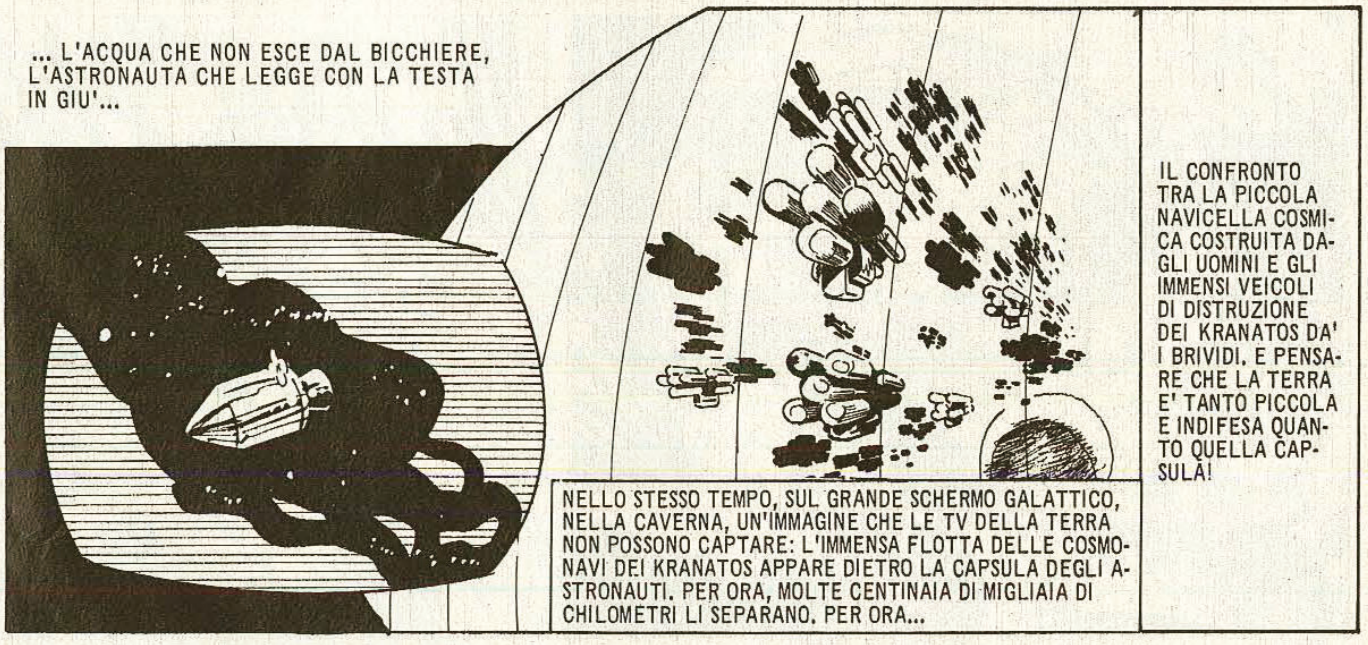

NELLO STESSO TEMPO, SUL GRANDE SCHERMO GALATTICO, NELLA CAVERNA, UN'IMMAGINE CHE LE TV DELLA TERRA NON POSSONO CAPTARE: L'IMMENSA FLOTTA DELLE COSMONAVI DEI KRANATOS APPARE DIETRO LA CAPSULA DEGLI ASTRONAUTI. PER ORA, MOLTE CENTINAIA DI MIGLIAIA DI CHILOMETRI LI SEPARANO. PER ORA...

IL CONFRONTO TRA LA PICCOLA NAVICELLA COSMICA COSTRUITA DAGLI UOMINI E GLI IMMENSI VEICOLI DI DISTRUZIONE DEI KRANATOS DA' I BRIVIDI. E PENSARE CHE LA TERRA E' TANTO PICCOLA E INDIFESA QUANTO QUELLA CAPSULA!

L'UNICA POSSIBILITA' DI SALVEZZA: IL PROIETTORE DELLA CORAZZA CHE SI STA TERMINANDO DI MONTARE NELLA CAVERNA. ARANKO, DARDO E VIKI SI MUOVONO RAPIDAMENTE.

ARANKO ABBASSA LA LEVA DI CONTATTO E UN IMPROVVISO RONZIO RIEMPIE LA CAVERNA. IL LIQUIDO VITALE DENTRO LE CAMPANE TRASPARENTI RIBOLLE, I CERVELLI ACQUISTANO UN INTENSO COLOR ROSA. SONO VIVI, FUNZIONANO...

UNA LEGGERA NEBBIA COPRE LE FILE DI OCCHI DISTRIBUITI NEL CIRCUITO... LE LANCETTE DEI QUADRANTI VIBRANO, SI SPOSTANO.

TUTTO BENE... INTENSITA' CINQUE, SETTE... UNDICI...

DARDO!

ATTENZIONE... E' SCAPPATO!

IL CUSTODE E' SCAPPATO!

CON UN COLPO DI LEVA, ARANKO STACCA I CONTATTI.

IL CUSTODE E' GIA' SULLA PIATTAFORMA, CHE COMINCIA A STACCARSI DAL SUOLO.

ORA DARA' L' ALLARME...

5

LO SCIAGURATO CREDEVA DI POTER PILOTARE LA PIATTAFORMA, MA SI E' SBAGLIATO.

6

MENTRE PARLA, ARANKO - LO STRANO ESSERE DEL PIANETA GELO - SEMBRA INVECCHIARE DI MILLE ANNI.

POSSO RISPONDERE DI ME STESSO... ANCHE SU DARDO POSSO GIURARE, LO CONOSCO DA BAMBINO...

ARANKO NON PUO' ESSERE, ASSURDO PENSARE CHE ABBIA COSTRUITO IL PROIETTORE PER POI SABOTARLO. RESTA VIKI, LA CONOSCO SOLTANTO DA POCHE ORE...

IMPOSSIBILE! VIKI NON PUO' AVERCI TRADITI. D'UN TRATTO, UNA VOCE DALL'ALTO DELLA CAVERNA.

ECCOCI DI RITORNO, ARANKO! L'ANTENNA E' GIA' INSTALLATA.

TRATTANDOSI DI VOI, VI FAREMO UN PREZZO DI FAVORE...

IL NOSTRO AMICO SCUOTE LA TESTA E SI SFORZA DI SORRIDERE.

PENSANDOCI MEGLIO, FORSE HO AVUTO TROPPA FRETTA DI PARLARE DI TRADIMENTO. FORSE IL CATENACCIO NON HA FUNZIONATO E IL CUSTODE SI E' LIBERATO DA SOLO... FORSE...

CERTO, DEV' ESSERE SUCCESSO QUESTO, ARANKO.

SI', E' COSI'... UN DIFETTO DEL CATENACCIO...

TUTTI TIRIAMO UN SOSPIRO DI SOLLIEVO. MA ARANKO SARA' PROPRIO CONVINTO DI QUELLO CHE DICE? NON ABBIAMO TEMPO PER TROPPE ANALISI. DOBBIAMO SBRIGARCI. LO SCHERMO GALATTICO E' LI' A RICORDARCELO.

LE COSMONAVI DEI KRANATOS STANNO OLTREPASSANDO L'ORBITA DELLA LUNA! LA FLOTTA DEGLI INVASORI SI TROVA A SOLI TRECENTOMILA CHILOMETRI DA NOI.

MOLTO PIU' VICINA, LA CAPSULA DEGLI ASTRONAUTI.

QUI HOUSTON... DOPO IL PRIMATO DI PERMANENZA SULLA LUNA, I NOSTRI TRE EROI DELLO SPAZIO AFFRONTANO CON ESTREMO OTTIMISMO L'ULTIMO RISCHIO...

IL RIENTRO NELL'ATMOSFERA TERRESTRE!

TROPPE PAROLE, HOUSTON! DI CHE ESTREMO OTTIMISMO STATE PARLANDO? ABBIAMO BISOGNO DI UN BUON BAGNO, ALTRO CHE STORIE!

LE SOLITE BATTUTE SCHERZOSE.

ATTENZIONE, AMICO LOVELL! DA RAPIDE INFORMAZIONI ASSUNTE, PARE CHE NON ANDIATE MOLTO D'ACCORDO CON LA VOSTRA VASCA DA BAGNO...

NELLA CAVERNA, L'ATTIVITA' E' FEBBRILE. ARANKO, DARDO E VIKI DANNO GLI ULTIMI RITOCCHI AL CIRCUITO, MENTRE CHANGO E COSME COMPLETANO IL COLLEGAMENTO CON L'ANTENNA ESTERNA.

SONO L'UNICO CHE NON FA NIENTE. SI SONO DIMENTICATI DI DIRMI COME POTREI DAR LORO UNA MANO.

SI SARANNO DIMENTICATI... OPPURE SONO DAVVERO INSERVIBILE?

LE VOCI DI HOUSTON RICHIAMANO LA MIA ATTENZIONE.

LOVELL... ATTENZIONE! I NOSTRI RADAR STANNO CAPTANDO STRANE VOCI NEL COSMO.

I KRANATOS! ANCHE I RADAR DI HOUSTON CAPTANO LA PRESENZA DELLE COSMONAVI DEGLI INVASORI.

9

IL VIDEO DI HOUSTON SI RIEMPIE DI LINEE TREMOLANTI. A POCO A POCO LE IMMAGINI SCOMPAIONO, L'INTERFERENZA DEI KRANATOS HA INTERROTTO I COLLEGAMENTI TRA LA NAVICELLA SPAZIALE E LA BASE.

LE GRANDI COSMONAVI SI ORIENTANO RAPIDAMENTE PER LOCALIZZARE LA CAPSULA DEGLI ASTRONAUTI. SUL GRANDE SCHERMO GALATTICO, NELLA CAVERNA, LE VICENDE DEL COSMO SONO LI' COME A PORTATA DI MANO PER NOI. CHISSA' COSA ACCADRA' ADESSO?!

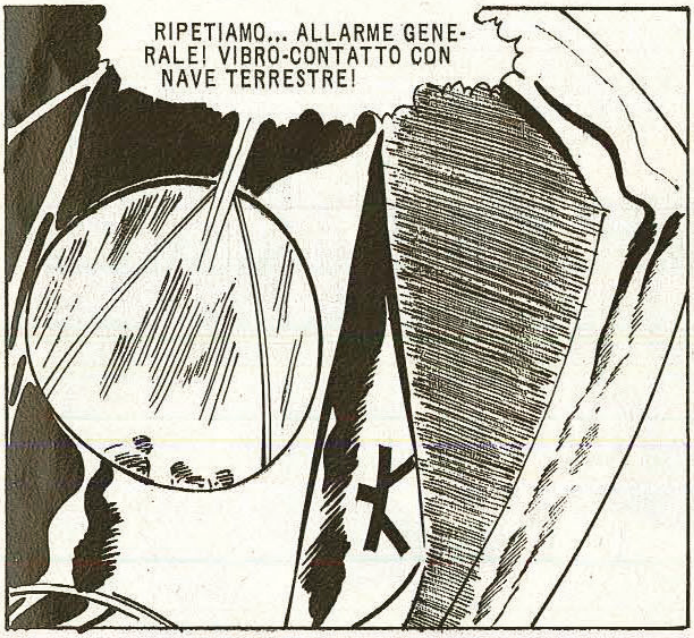

NELLA NAVE AMMIRAGLIA IL COMANDO DEI KRANATOS VALUTA LA SCOPERTA.

10

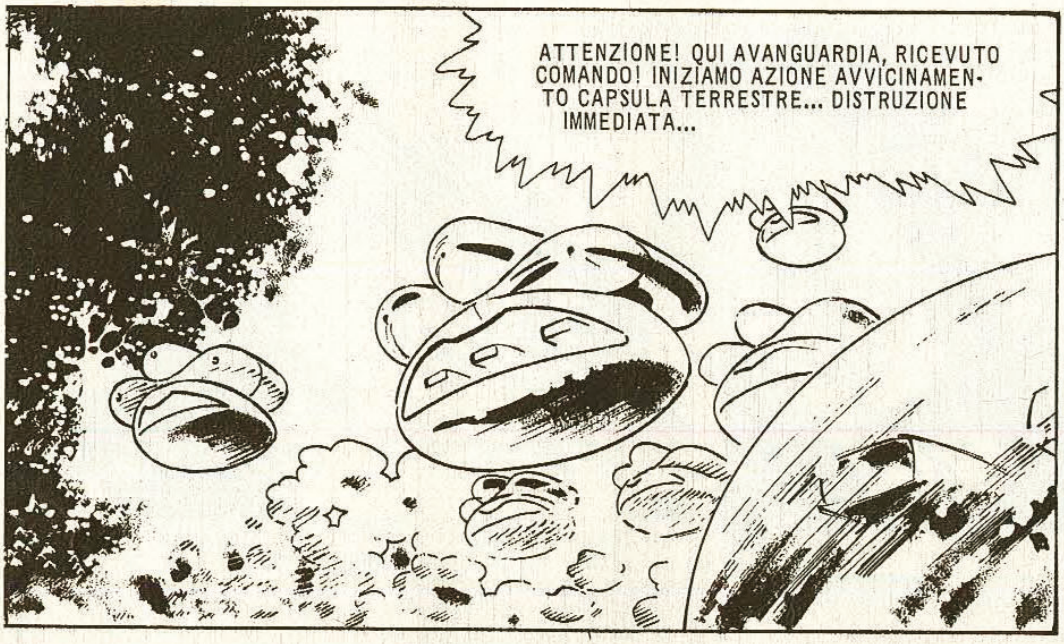
ATTENZIONE! QUI AVANGUARDIA, RICEVUTO COMANDO! INIZIAMO AZIONE AVVICINAMENTO CAPSULA TERRESTRE... DISTRUZIONE IMMEDIATA...
IMMEDIATA...
IMMEDIATA...
IMMEDIATA...
IMMEDIATA..
MEDIATA
MEDIATA
EDIAT

CALMO, PROFESSORE, CALMO... MENTRE VOI STAVATE GUARDANDO IL GRANDE SCHERMO, NOI ABBIAMO COMPLETATO L'INSTALLAZIONE DEL PROIETTORE. IL COLLAUDO E' ANDATO BENE...

ORA POTREMO METTERLO IN AZIONE A PIENA POTENZA E TRA QUALCHE MINUTO UNA FASCIA DI ONDE BIOELETTROMAGNETICHE AVVOLGERA' LA TERRA PROTEGGENDOLA. ANCHE LA CAPSULA DEGLI ASTRONAUTI SI TROVERA' AL SICURO.

ANDIAMO, DARDO... ACCENDI IL MICROREATTORE! ATTENZIONE AL LIVELLO MENTALE DELLE BATTERIE, VIKI... INSERISCO POTENZA VENTICINQUE...

FARANNO IN TEMPO?...
11

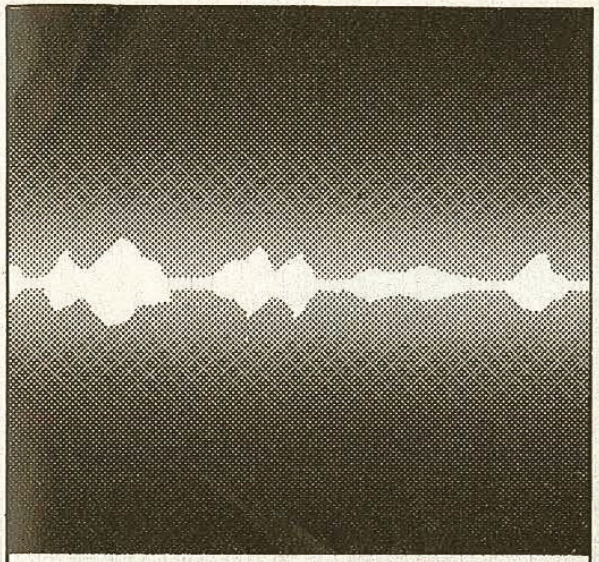

ANCORA QUEL RONZIO CHE RIEMPIE LA CAVERNA...

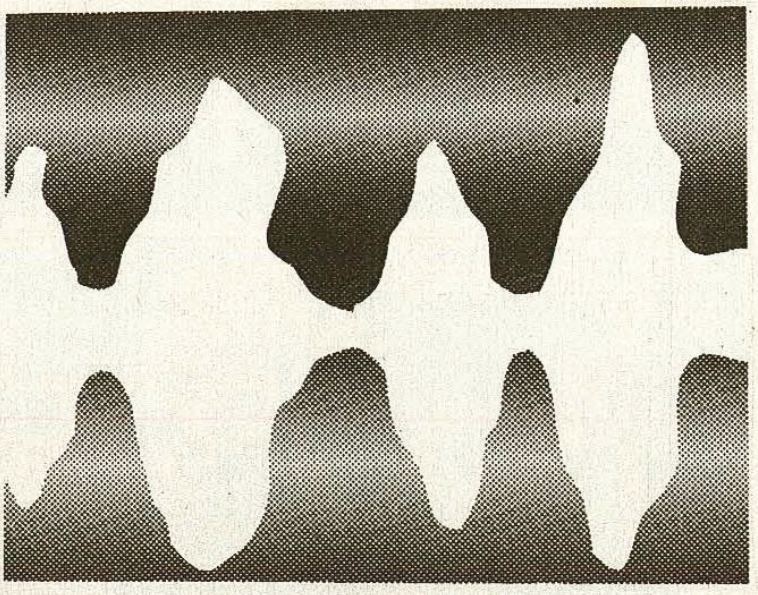

SEMPRE PIU' INTENSO...

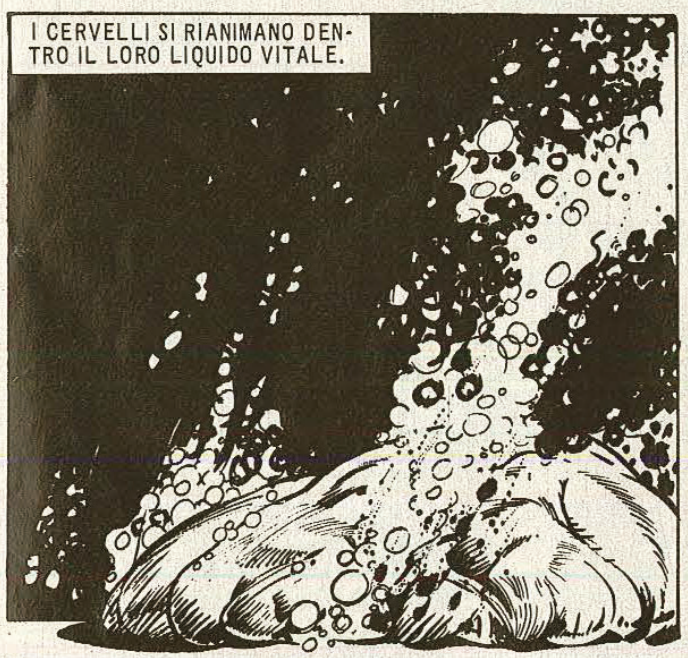

LE MEMBRANE PASSANO DAL ROSA AL ROSSO RAPIDAMENTE. SOTTO SI SCORGE UN PULSARE DI VITA...

GLI OCCHI APPESI AL CIRCUITO EMANANO UNA TENUE LUCE AZZURROGNOLA.

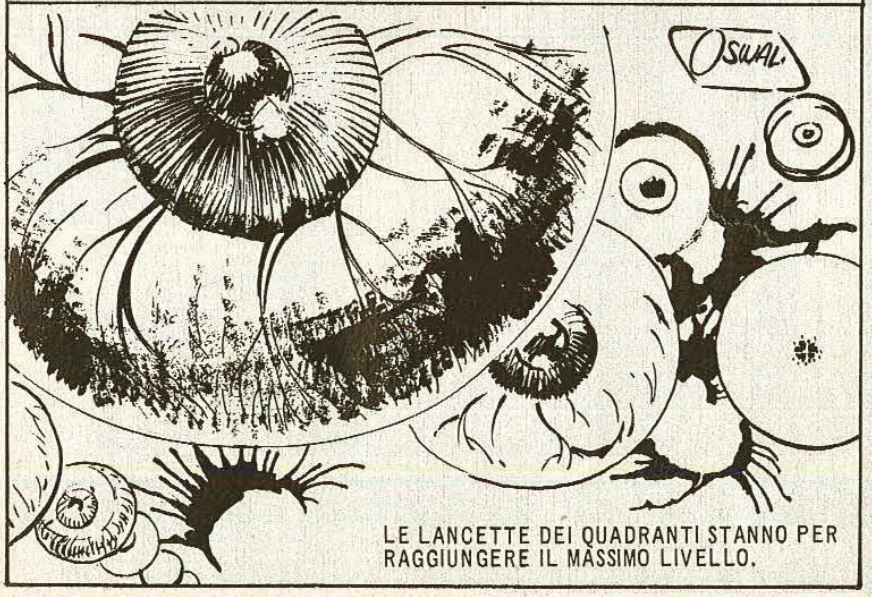

LE LANCETTE DEI QUADRANTI STANNO PER RAGGIUNGERE IL MASSIMO LIVELLO.

DIECI MINUTI? FAREMO IN TEMPO...?!

Fine dell'episodio

SETTIMANALE DI FUMETTI - ATTUALITA' - VARIETA'

ANNO V - N. 27
9 LUGLIO 1979
SPED. ABB. POST. GR. II-70
500 LIRE

lancio story

7 fumetti

E' UN PERIODICO LANCIO

GALAC MASTER

ASSO DI PICCHE

DISTRETTO 56

e il primo episodio di

YVES SAINCLAIR

CONTIENE ANCHE UNA COPIA IN OMAGGIO

"GALAC-MASTER"

OESTERHELD — OSWAL

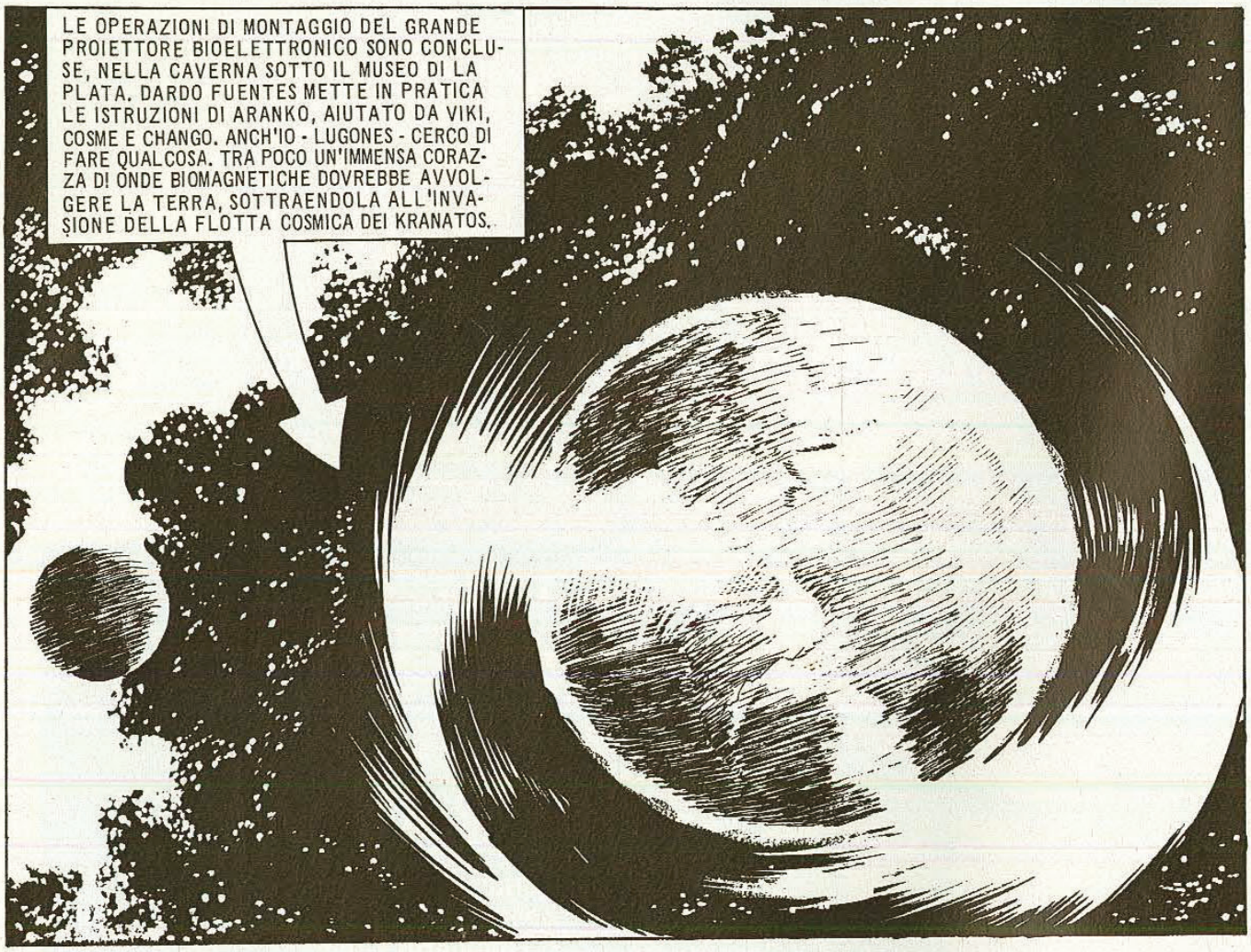

RIPETO... STIAMO INTERCETTANDO LA NAVICELLA TERRESTRE. CI TROVIAMO A CIRCA 15 BANG DALL'OBIETTIVO.

GLI ASTRONAUTI SONO IN PERICOLO E VIVO QUESTI MOMENTI COME SE IO STESSO MI TROVASSI LASSU'.

GUARDATE... STANNO ATTACCANDO IL MODULO LUNARE!

CALMA, PROFESSOR LUGONES! OGNI BANG DEI KRANATOS EQUIVALE A CIRCA UN MINUTO DEL TEMPO TERRESTRE. CE LA FAREMO A CHIUDERE LA CORAZZA BIOMAGNETICA PRIMA CHE I MORGO RAGGIUNGANO LA CAPSULA.

CI ARRIVANO LE VOCI DI HOUSTON.

ATTENZIONE, CAPSULA! ... FINALMENTE ORA VA MEGLIO. PER QUALCHE MINUTO ABBIAMO AVUTO UNA GRANDE PAURA.

NON SIAMO ANCORA RIUSCITI A SPIEGARE IL FENOMENO... MA POCO FA SUI NOSTRI RADAR E' APPARSO UNO STORMO DI OGGETTI VOLANTI NON IDENTIFICATI, IN TRAIETTORIA VERSO LA TERRA.

GLI ECHI SONO MOLTI, TROPPI. PENSIAMO CHE SI TRATTI DI UNA SPECIE DI «ILLUSIONE DEI RADAR». OSSERVATE NIENTE DI STRANO SUGLI STRUMENTI DEL MODULO, VOI?

NIENTE DI STRANO... TUTTO IN ORDINE, QUI.

MA... UN GRIDO PARTE DA HOUSTON.

MODULO... MODULO... RISPONDETE! GUARDATE MEGLIO! RISPONDETE!

2

E' COME UN'ENORME PALPEBRA CHE SI E' CHIUSA SULL'OCCHIO IMMENSO DELLA TERRA, PROTEGGENDOLO.

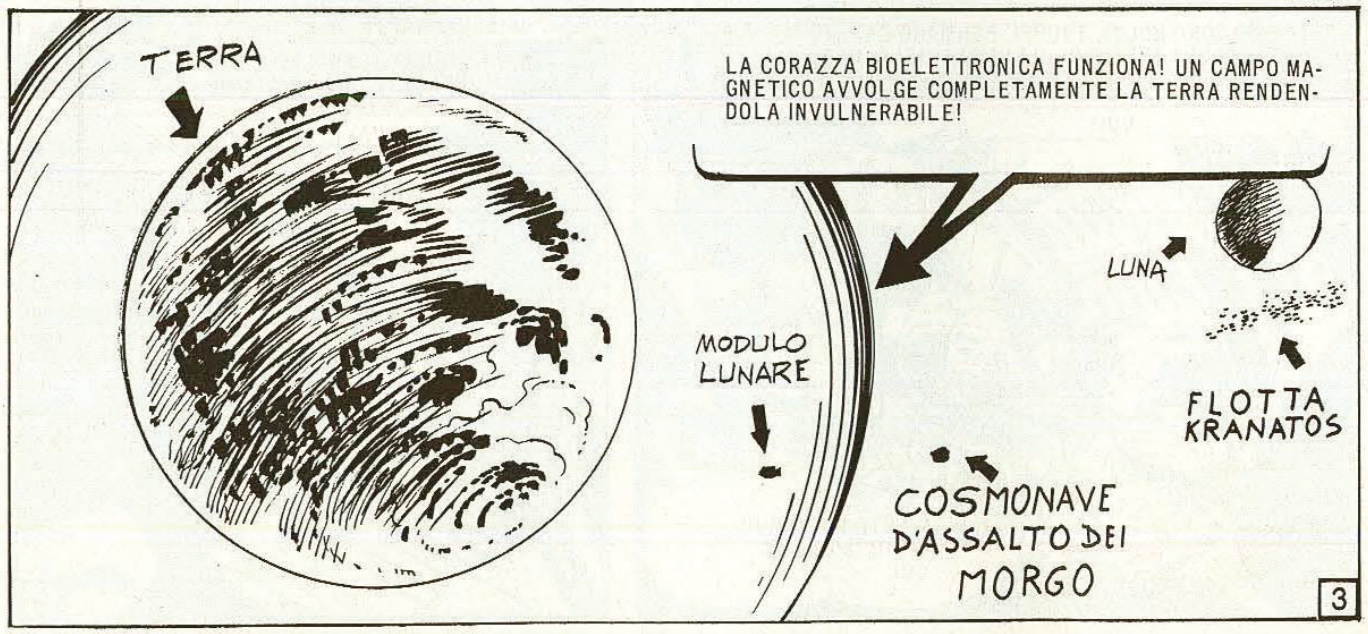

ANCHE DALLA CAPSULA E DA HOUSTON ABBIAMO UNA CONFERMA INDIRETTA CHE LO SCHERMO PROTETTORE FUNZIONA.

FINALMENTE L'INCUBO - COMINCIATO CON L'APPARIZIONE DEL MORGO DAVANTI ALL'OFFICINA DI COSME - E' FINITO... FINITO PER SEMPRE.

4

COSME E CHANGO GRIDANO IL LORO ENTUSIASMO COME SE FOSSERO ALLO STADIO.

GOOOL! ... CHANGO!

LA TERRA HA FATTO GOOOL!

NEPPURE CON PROIETTILI COSMICI I KRANATOS POTRANNO SUPERARE LA CORAZZA BIOMAGNETICA.

ARANKO SORRIDE DIETRO LA RAGNATELA DI RUGHE, MI PORGE LA SUA MANO, LA STRINGO. NON AVREI MAI IMMAGINATO CHE VI POTESSE ESSERE TANTA EMOZIONE... TANTA AMICIZIA SOTTO UNA PELLE FATTA DI SQUAME.

MA LA MANO MI LASCIA...

DARDO!

VIKI!

PRESTO, QUALCOSA NON VA!

IL RONZIO CHE RIEMPIVA LA CAVERNA HA STRANE PAUSE.

E' LA BATTERIA MENTALE TRE!

SI STA ESAURENDO! ... INUTILE STACCARLA!

MIO DIO, CHE SUCCEDERA' ADESSO?

IL PROIETTORE SEMBRA IMPAZZITO!

LA CAVERNA SI RIEMPIE DI UN SINISTRO STRIDIO, LE LUCI NORMALI DEI CIRCUITI SI TRASFORMANO IN LAMPI.

5

LEGGO DELLO SMARRIMENTO NEGLI SGUARDI CHE ARANKO E DARDO SI SCAMBIANO CERCANDO D'INTERVENIRE.
IL MICROREATTORE E LE ALTRE BATTERIE VANNO BENE!
INTERROMPETE IL CIRCUITO! FERMATE TUTTO!
LE VIBRAZIONI DEI CERVELLI NEI LORO CONTENITORI DIVENTANO SCOSSE VIOLENTE.
IL LIQUIDO BOLLE!
NOOO!
IL RUMORE DI UNA SORDA ESPLOSIONE, UN LUNGO LAMENTO QUASI UMANO... MENTRE DAL CONTENITORE INFRANTO ESCE UNA NUBE DI VAPORE ACRE.
LA BATTERIA MENTALE TRE ESAURITA! ... MORTA!
LE LANCETTE DEI QUADRANTI SONO RITORNATE A ZERO!
IL PROIETTORE SI E' SPENTO!
LA CORAZZA DI ONDE BIOMAGNETICHE E' SCOMPARSA... LA TERRA E' INDIFESA! I KRANATOS HANNO ORMAI VIA LIBERA PER L'INVASIONE!
6

LO SCHERMO GALATTICO CONFERMA LE PAROLE DI ARANKO.

RISTABILITO IL CONTATTO CON LA NAVICELLA TERRESTRE. COMANDO! ... RIPRENDIAMO L'ATTACCO!

UN'IMPROVVISA ALLEGRIA INVADE ANCHE LA BASE DI HOUSTON.

ATTENZIONE, MODULO... BUONE NOTIZIE! IL RADAR HA RIPRESO A FUNZIONARE! VI ABBIAMO NUOVAMENTE SUL MONITOR.

ANCHE NOI... LO SCHERMO DEL NOSTRO RADAR E' TORNATO CHIARO, FINALMENTE!

NELLA CAVERNA, LE DOMANDE DIVENTANO ANGOSCIOSE.

MA COS'E' SUCCESSO, ARANKO... UN GUASTO? UN ERRORE DI CALCOLO?

NO, DARDO FUENTES... NIENTE DI TUTTO QUESTO!

E ALLORA... COSA?

ARANKO NON RISPONDE, SEMBRA SEGUIRE UN SUO DOLOROSO PENSIERO.

NON RICOMINCIAMO CON STORIE STRANE, ARANKO! E' CHIARO CHE LA FUGA DEL GUARDIANO DELLO STADIO ERA DOVUTA A UN DIFETTO DEL CATENACCIO MAGNETICO... ED ANCHE ORA CI DEV'ESSERE UN DIFETTO NEL MONTAGGIO! CERCHIAMO DI TROVARLO, DI RIPARARLO RAPIDAMENTE!

E' INUTILE, DARDO... CHI HA SABOTATO UNA VOLTA, LO FARA' UNA SECONDA... UNA TERZA...

MACCHE' SABOTAGGIO... NON E' POSSIBILE!

7

NON C'ERA NESSUNO VICINO ALLA BATTERIA CHE E' SALTATA... TE LO POSSO ASSICURARE! ANDIAMO, ARANKO, CERCHIAMO DI RIPARARE IL GUASTO IN FRETTA. I MORGO STANNO PER RAGGIUNGERE LA CAPSULA SPAZIALE. DOBBIAMO FARE QUALCOSA!
PURTROPPO. DOBBIAMO LASCIAR PERDERE LA CAPSULA. ORMAI NON C'E' PIU' NIENTE DA FARE.

NIENTE DA FARE... MI DISPIACE, MA CI VORRANNO ALMENO DUE ORE PER RIMETTERE IN FUNZIONE IL PROIETTORE. E SAREBBE DEL TUTTO INUTILE.
FINCHE' TRA NOI CI SARA' UN TRADITORE, I NOSTRI SFORZI SARANNO VANI. ANCHE LA TERRA E' CONDANNATA, ORMAI.

ARANKO SI AVVICINA AD UNO DEI TANTI CAVI TESI NELLA CAVERNA. OSSERVA ATTENTAMENTE.

ECCO, QUI, GUARDATE... IL SABOTAGGIO E' STATO FATTO IN QUESTO PUNTO... UN CAVO PARALLELO PER PORTARE LA CARICA DELLA BATTERIA OLTRE IL LIMITE DI RESISTENZA. CHI L'HA FATTO E' UN VERO ESPERTO DI QUESTO TIPO DI CIRCUITI.

IN UN CERTO SENSO, CIO' SEMPLIFICA L'IDENTIFICAZIONE DEL SABOTATORE... POSSIAMO SUBITO ESCLUDERE CHANGO, COSME E IL PROFESSORE. CHI HA OPERATO SUL CAVO E' QUALCUNO CHE CONOSCE A FONDO L'ELETTRONICA.

RESTIAMO SOLO NOI TRE... COME POSSIBILI SABOTATORI.
MA... ARANKO, VUOI SCHERZARE?
8

NON SCHERZO, DARDO... ESCLUSI CHANGO, COSME E IL PROFESSORE... RESTIAMO NOI TRE. IO NON POSSO ESSERE.

NEANCHE TU, DARDO... TI CONOSCO TROPPO BENE. QUINDI RESTA SOLO UNA POSSIBILITA'...

GLI SGUARDI DI TUTTI SI DIRIGONO VERSO VIKI.

MA NO, ARANKO... VIKI NON PUO' AVER FATTO IL SABOTAGGIO!
SI', E' STATA VIKI!
MA NON E' POSSIBILE!

TUTTO E' POSSIBILE IN QUESTA GUERRA DI MONDI COSI' DIVERSI.
VIKI E' STATA COSTRETTA E GUIDATA PER TELEPATIA.

HA LIBERATO IL GUARDIANO TENTANDO DI METTERE IN ALLARME LE AUTORITA' PER RITARDARE IL NOSTRO LAVORO. POI HA AGITO DIRETTAMENTE SUL PROIETTORE COSTRETTA DA FUORI, DA LONTANO. VIKI STUDIA ELETTRONICA ALL'UNIVERSITA'...
9

UN GRIDO D'IMPOTENZA CONTRO IL MISTERO.

VIENI, VIKI, TI RINCHIUDERO' QUI DENTRO. E' PER DIFENDERTI DA TE STESSA, CREDIMI.

STAVOLTA IL CATENACCIO MAGNETICO FUNZIONERA', TE L'ASSICURO. QUANDO TUTTO SARA' FINITO, TI LIBEREREMO.

CHANGO NON RESISTE DI FRONTE A UNA REALTA' CHE NON CAPISCE.
MALEDIZIONE... CHE COSE COMPLICATE! POVERA RAGAZZA...

DA DIETRO LE SBARRE, VIKI ASSISTE IMPOTENTE AL LAVORO NELLA CAVERNA.
SBRIGHIAMOCI, DARDO... IN UN PAIO D'ORE DOBBIAMO RIMETTERE IN FUNZIONE IL PROIETTORE BIOMAGNETICO.

VOI DUE, COSME E CHANGO, CI DARETE UNA MANO... PRESTO!
D'ACCORDO, CAPO... C'E' DA TOGLIERE DI MEZZO IL RECIPIENTE ROTTO... QUELLO LA' DEL CERVELLO, VERO?

E VOI, PROFESSORE, TERRETE D'OCCHIO LO SCHERMO GALATTICO... DOBBIAMO SAPERE IN OGNI MOMENTO COSA SUCCEDE.
QUELLA BUONA CREATURA DI ARANKO... NON SA COME DIRMI CHE NON SERVO A NIENTE.

MA ALMENO POSSO VEDERE COME ANDRA' A FINIRE CON LA CAPSULA SPAZIALE. IN FIN DEI CONTI, ANCHE LA' DENTRO CI SONO UOMINI...
SARA' POI VERO CHE NON C'E' PIU' NIENTE DA FARE PER QUEI DISGRAZIATI?
11

DA HOUSTON ARRIVANO VOCI.

C'E' UNA COSA CHE I NOSTRI TECNICI NON RIESCONO A CAPIRE... GLI STRANI ECHI CHE APPAIONO SUI MONITOR... E' COME SE NELLO SPAZIO VI FOSSERO CENTINAIA DI CAPSULE LUNARI.

C'E' PERSINO QUALCUNO CHE PARLA DI DISCHI VOLANTI. SAREBBE UN BEL COLPO, EH?! MAI VISTI TANTI DISCHI VOLANTI INSIEME.

A HOUSTON NON SANNO... A HOUSTON SCHERZANO, PERSINO.

MAGARI FOSSE VERO, HOUSTON... NESSUNO DI NOI ASTRONAUTI HA MAI AVUTO LA FORTUNA DI VEDERE DA VICINO UN DISCO VOLANTE... ECCO, ECCO... ANCHE IL NOSTRO RADAR E' PIENO DI PUNTINI... UNO E' PIU' VICINO DEGLI ALTRI...

MENTRE NELLA CAVERNA SI CERCA DISPERATAMENTE DI FARE IN FRETTA, CONTINUA IL DIALOGO TRA LO SPAZIO E LA TERRA.

MODULO? QUI HOUSTON... ANCHE NOI ABBIAMO SUL MONITOR QUEL PUNTINO ISOLATO CHE SI SPOSTA VERSO DI VOI... SE CONTINUA SULLA STESSA TRAIETTORIA, TRA SETTE MINUTI SI TROVERA' NELLA VOSTRA POSIZIONE.

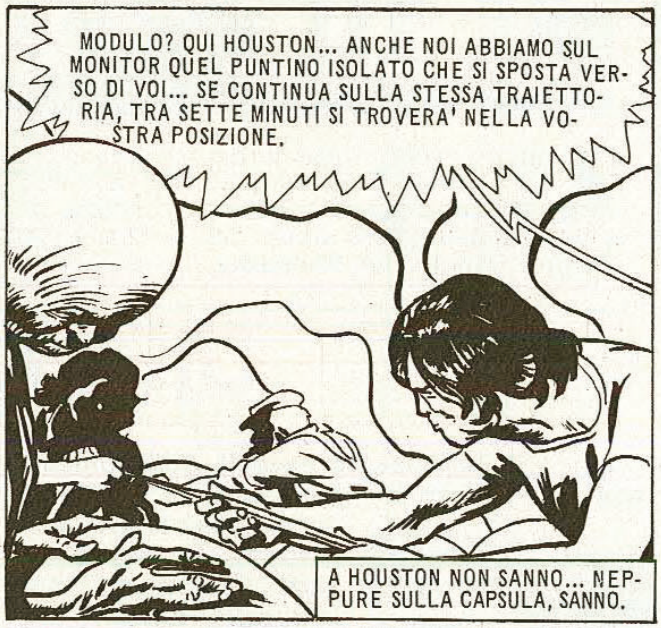

A HOUSTON NON SANNO... NEPPURE SULLA CAPSULA, SANNO.

NON SI TRATTERA' DI UNA METEORITE, HOUSTON?

E' L'UNICA SPIEGAZIONE... DOVETE EVITARE UNA COLLISIONE. IL DIRETTORE DI VOLO VI ORDINA DI ACCENDERE IL MOTORE DEL MODULO PER TRE SECONDI... SARA' SUFFICIENTE A PORTARVI IN UNA POSIZIONE DI SICUREZZA.

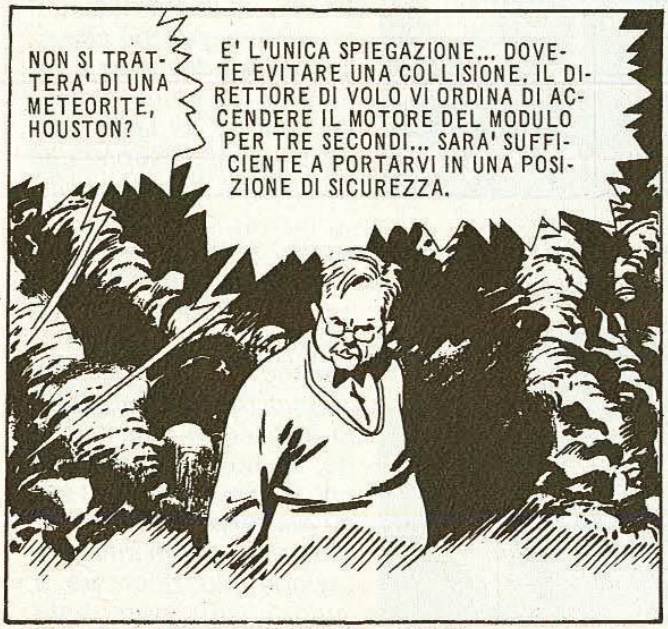

SUL GRANDE SCHERMO GALATTICO, LA SITUAZIONE APPARE BEN DIVERSA.

CE LA FARANNO GLI ASTRONAUTI AD EVITARE L'INCONTRO CON I MORGO...? DOVREBBERO... DEVONO FARCELA...

© COPYRIGHT EURA 1979

Fine dell'episodio

GALAC-MASTER

OESTERHELD — OSWAL

DOPO IL SABOTAGGIO, ARANKO HA CHIUSO VIKI - RITENUTA RESPONSABILE DI TRADIMENTO - IN UNA GROTTA ED ORA L'ATTIVITA' E' RIPRESA NELLA CAVERNA SOTTO IL MUSEO DI LA PLATA. C'E' DA RIPARARE AL PIU' PRESTO IL GUASTO CHE HA BLOCCATO IL PROIETTORE BIOMAGNETICO E RIMETTERLO IN FUNZIONE.

SUL GRANDE SCHERMO GALATTICO, INFATTI, LA COSMONAVE D'ASSALTO DEI MORGO STA PER RAGGIUNGERE LA CAPSULA SPAZIALE DEI COSMONAUTI, CHE RIENTRANO DAL VIAGGIO SULLA LUNA. SULLO SFONDO, L'IMMENSA FLOTTA COSMICA DEI KRANATOS SI APPRESTA AD INVADERE LA TERRA. IL DIALOGO TRA LA CAPSULA E LA BASE DI HOUSTON CONTINUA.

A HOUSTON NON SANNO CIO' CHE PER ME - PROFESSOR LUGONES - INVECE, E' BEN CHIARO LI', SUL GRANDE SCHERMO GALATTICO.

ATTENZIONE, QUI COMANDO... BENE, MORGO, AVANTI! RIPETIAMO ORDINI: INTERCETTARE LA NAVICELLA, VERIFICARE TIPO DI ARMAMENTO, DISTRUGGERLA...

NON CE LA FACCIO PIU' A FAR DA SPETTATORE IMPOTENTE, DEVO PARLARE CON DARDO O CON ARANKO, ANCHE SE SO GIA' COSA MI RISPONDERANNO.

CI SIAMO, DARDO... I MORGO STANNO ATTACCANDO LA CAPSULA.

NON CI POSSIAMO FAR NIENTE, PROFESSORE. IL PROIETTORE NON POTRA' FUNZIONARE PRIMA DI UN'ORA E MEZZA.

LO SAPEVO. NON MI RESTA CHE TORNARE DAVANTI ALLO SCHERMO GALATTICO.

ATTENZIONE, MODULO. STA ACCADENDO QUALCOSA DI CURIOSO... MI INFORMANO CHE LA METEORITE SI E' DIVISA IN FRAMMENTI... UNO GRANDE... E TRE PIU' PICCOLI.

SI', E' COSI', HOUSTON! SECONDO IL NOSTRO RADAR, I TRE MINORI SI STANNO DIRIGENDO VERSO DI NOI.

UN'INFORMAZIONE DI SERVIZIO. IL TONO DI VOCE DELL'ASTRONAUTA E' PERSINO UN PO' SECCATO PER LA NOVITA'.

ATTENZIONE, MODULO! FORSE, A QUESTO PUNTO POTETE VERIFICARE COL BINOCOLO LA NATURA DEI TRE FRAMMENTI. PERCHE' NON PROVATE?

LO STIAMO FACENDO... STO METTENDO A FUOCO... ECCO... MA NO... NO! NON E' POSSIBILE!

MIKE... GUARDA UN PO' ANCHE TU! TEMO D'ESSERE IMPAZZITO... GUARDA!

MODULO... MODULO... COSA C'E' DI TANTO STRAORDINARIO? RISPONDETE!

2

QUELLO CHE SUCCEDE, HOUSTON, E'... CHE QUALCUNO HA GIOCATO SPORCO... NOI, QUASSU', NON SIAMO PER NIENTE D'ACCORDO.

CI VOLEVA POCO A DIRCI FUORI DAI DENTI CHE C'ERA IN ORBITA UN'ALTRA CAPSULA... MA CHI CREDETE CHE SIAMO, NOI? NON POTEVATE PROPRIO INFORMARCI?

UN'ALTRA CAPSULA... IN ORBITA? CHE VI PASSA PER LA MENTE?

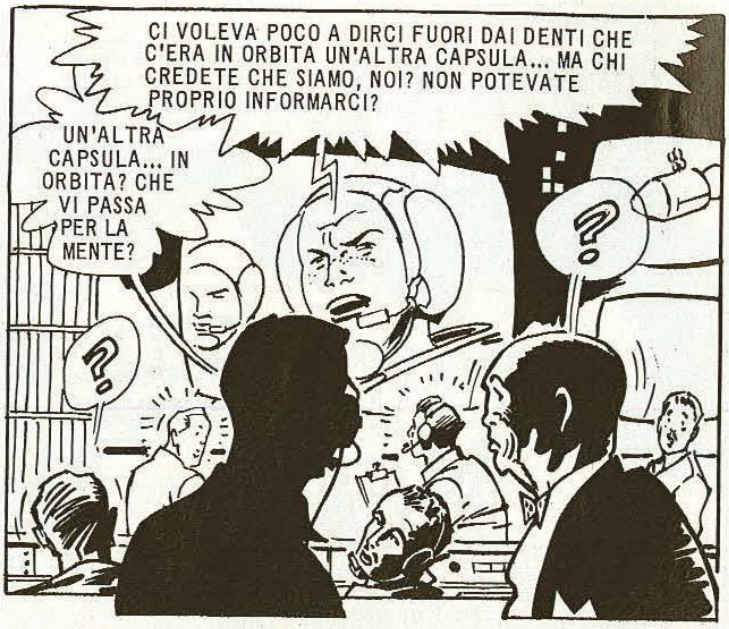

SI', E' COSI'!... INUTILE CHE FACCIATE TANTA SCENA... DOVEVATE ALMENO METTERCI A BORDO UNA BOTTIGLIA DI CHAMPAGNE PER RICEVERE DEGNAMENTE GLI OSPITI.

OSPITI?... MA SI PUO' SAPERE DI CHE ACCIDENTI STATE PARLANDO?... MODULO... MODULO! VI SENTITE BENE LASSU'?

OSPITI!... POVERACCI... CHE PENA!

ATTENZIONE, MODULO... QUI PARLA GALLAGHER, IL DIRETTORE DI VOLO. LA FACCENDA E' TROPPO SERIA PERCHE' SI CONTINUI SU QUESTO TONO SCHERZOSO. DITECI UNA BUONA VOLTA COSA AVETE VISTO CON IL BINOCOLO.

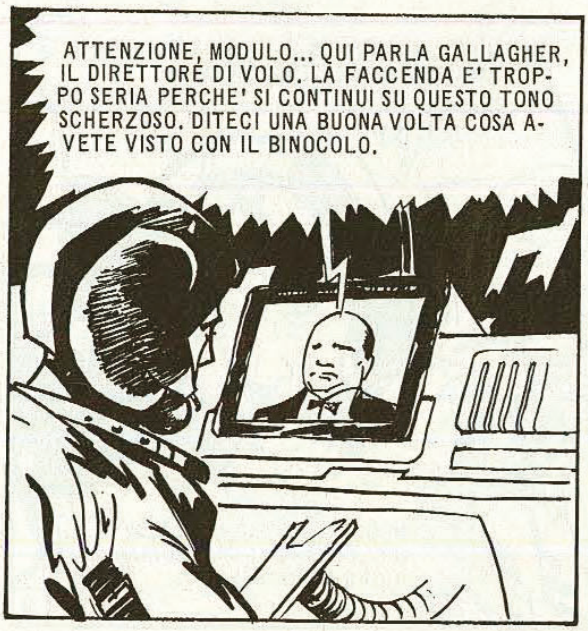

SCUSATE, SIGNOR GALLAGHER, MA NON RIUSCIAMO A INGOIARE IL ROSPO CHE ABBIATE MESSO IN ORBITA UN'ALTRA CAPSULA SENZA AVVERTIRCI.

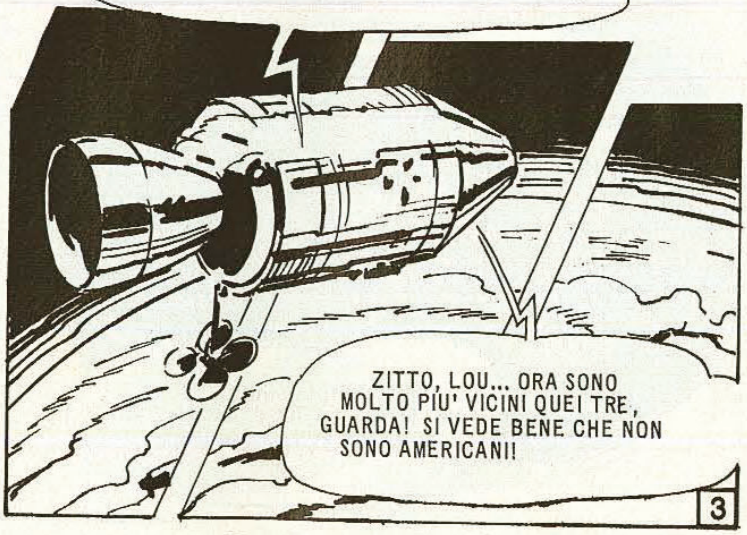

ZITTO, LOU... ORA SONO MOLTO PIU' VICINI QUEI TRE, GUARDA! SI VEDE BENE CHE NON SONO AMERICANI!

3

INSOMMA, NOI QUASSU' SIAMO CONVINTI CHE C'E' QUALCOSA CHE NON VA... I TRE FRAMMENTI DELLA METEORITE... NON SONO FRAMMENTI...
ORMAI APPAIONO CHIARAMENTE COME TRE ASTRONAUTI DOTATI DI AUTOPROPULSORI. NON SONO AMERICANI E SI STANNO DIRIGENDO RAPIDAMENTE VERSO DI NOI... CONTATTO PREVISTO FRA TRE MINUTI. ASPETTIAMO ISTRUZIONI, HOUSTON... ASPETTIAMO ISTRUZIONI!
NON SARANNO IMPAZZITI PER CASO? NON VI POSSONO ESSERE ALTRI TRE ASTRONAUTI NELLO SPAZIO SENZA CHE NOI LO SAPPIAMO.
UN MOMENTO, SIGNOR GALLAGHER... GUARDATE QUA!
I TRE «FRAMMENTI» DELLA METEORITE SUL NOSTRO RADAR APPAIONO COME FIGURE... DICIAMO COSI'... UMANOIDI... POSSONO BENISSIMO ESSERE TRE ASTRONAUTI.
SARANNO RUSSI... ANZI, SONO RUSSI SENZ'ALTRO!
ATTENZIONE, HOUSTON! I TRE ASTRONAUTI SONO ORMAI VISIBILI A OCCHIO NUDO. CHE FACCIAMO?
HOUSTON... HOUSTON!... RIPETO... ATTENDIAMO ISTRUZIONI.
4

ATTENZIONE, HOUSTON! GLI ASTRONAUTI NON IDENTIFICATI SI STANNO AVVICINANDO SEMPRE PIU' ALLA NOSTRA CAPSULA... ASPETTIAMO ISTRUZIONI... ASPETTIAMO ISTRUZIONI...
MA E' POSSIBILE CHE I RUSSI ABBIANO MESSO IN ORBITA UNA CAPSULA SENZA AVVERTIRCI?
QUI MODULO! ASPETTIAMO ISTRUZIONI... ASPETTIAMO ISTRUZIONI!

MINUTI CHE SEMBRANO SECOLI MENTRE VIVO CON LORO I MOMENTI DEL DRAMMA.
E NON POTER FARE NIENTE!... NON POTERGLI DIRE CHE I TRE NON SONO RUSSI... SONO TRE MORGO... MORGO... CHE SUONA COME MORTE...
E INTANTO IL PROIETTORE BIOELETTRONICO E' BLOCCATO... PER IL SABOTAGGIO COMPIUTO DA VIKI.

ATTENZIONE, MODULO... VI CONSIGLIAMO DI STAR CALMI.
ATTENZIONE, HOUSTON... LA CALMA E' L'ULTIMA COSA CHE PERDEREMO... MA INTANTO I TRE ASTRONAUTI IGNOTI CONTINUANO AD AVVICINARSI ALLA NOSTRA CAPSULA. CI VOLETE DIRE UNA BUONA VOLTA COSA DOBBIAMO FARE?

ATTENZIONE, MODULO... ECCO LE ISTRUZIONI... METTETEVI I CASCHI SE DOVESTE USCIRE ALL'ESTERNO... SECONDO, FATE FUNZIONARE IL MOTORE CENTRALE DEL MODULO PER SESSANTA SECONDI...
MIKE

IN QUESTO MODO POTRETE METTERE UNA BUONA DISTANZA TRA VOI E GLI ASTRONAUTI IGNOTI.
5

RICEVUTO, HOUSTON! STA BENE... VOGLIO SOLO FARVI OSSERVARE CHE SE AVVIAMO ANCORA UNA VOLTA IL MOTORE, RESTEREMO SENZA COMBUSTIBILE.

SE ESAURIAMO LE RISERVE, CI VOLETE DIRE COME POTREMO FRENARE QUANDO RIENTREREMO NELL'ATMOSFERA?
RICEVUTO, MODULO! NON VI PREOCCUPATE... AVRETE COMBUSTIBILE PER SCENDERE TRANQUILLAMENTE IN MARE.

UN'ALTRA DOMANDA, HOUSTON... SE NON SONO AMERICANI, DEVONO PER FORZA ESSERE RUSSI. E ALLORA... PERCHE' NON FATE FUNZIONARE LA LINEA ROSSA E NON CHIEDETE A MOSCA CHE INTENZIONI HANNO?

DALLA CASA BIANCA C'E' GIA' STATO UN CONTATTO COL CREMLINO. ASSICURANO CHE I TRE ASTRONAUTI IGNOTI NON SONO RUSSI...

ANZI... ENTRO DOMANI, I RUSSI METTERANNO IN ORBITA UNA LORO CAPSULA PER VENIRE IN VOSTRO APPOGGIO.

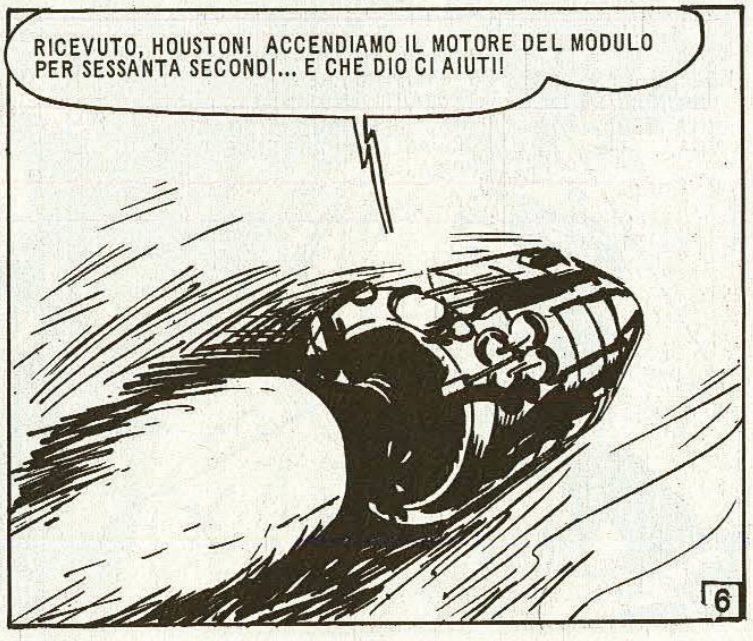
RICEVUTO, HOUSTON! ACCENDIAMO IL MOTORE DEL MODULO PER SESSANTA SECONDI... E CHE DIO CI AIUTI!
6

ATTENZIONE, HOUSTON. MOTORE ACCESO, TUTTO REGOLARE... CI STIAMO ALLONTANANDO DAGLI ASTRONAUTI IGNOTI... SIAMO A MILLE METRI DA LORO... MILLECINQUECENTO... DUEMILA... TREMILA...

Φ5 1.0 1.5 2.0 3.0 4

SPEGNIAMO IL MOTORE AI SESSANTA SECONDI... PERSI DI VISTA GLI ASTRONAUTI IGNOTI.

PARE CHE LA CAPSULA RIUSCIRA' A SALVARSI... HA PERSO PER STRADA I MORGO...

SE RIESCONO A RESISTERE ANCORA PER UN'ORA... FORSE POTREMO FAR QUALCOSA PER LORO.

DA HOUSTON UNA VOCE ARRIVA IMPROVVISA.

BRUTTE NOTIZIE, MODULO! SECONDO IL NOSTRO RADAR, ANCHE I TRE ASTRONAUTI IGNOTI HANNO ACCELERATO... SI STANNO AVVICINANDO A VOI... ANCORA PIU' VELOCI DI PRIMA.

ANCORA LORO, I MORGO... LE MICIDIALI TRUPPE D' ASSALTO DEI KRANATOS... IL MODULO NON PUO' PIU' SFUGGIRGLI.

7

NELLO SPAZIO, VOCI CONCITATE.
ATTENZIONE, HOUSTON... ORMAI LI ABBIAMO ADDOSSO...
NASA
CHE FACCIAMO?! DATECI ISTRUZIONI, HOUSTON... SE ACCELERIAMO ANCORA UNA VOLTA, RESTEREMO DAVVERO SENZA CARBURANTE PER IL RIENTRO...
CHE DOBBIAMO FARE... HOUSTON ?!
A HOUSTON C'E' UN GRANDE SILENZIO... NESSUNO RISPONDE.
NEANCH'IO SAPREI COSA RISPONDERE... POVERACCI!
8

HOUSTON... HOUSTON... DATECI ISTRUZIONI! GLI ASTRONAUTI IGNOTI CONTINUANO AD AVVICINARSI... NON ABBIAMO PIU' COMBUSTIBILE PER ACCELERARE...
ECCOLI! ORMAI SONO QUI! HOUSTON... HOUSTON... ASPETTIAMO ISTRUZIONI!
ACCENDETE ANCORA UNA VOLTA IL MOTORE DEL MODULO! NON VI PREOCCUPATE PER IL RIENTRO... RISOLVEREMO DOPO!
ADESSO... ACCENDETE!
ACCESO! ORDINE ESEGUITO, HOUSTON!
STANNO ESAURENDO IL COMBUSTIBILE! NON POTRANNO RIENTRARE MAI PIU' SULLA TERRA!
A HOUSTON SONO DECISI A TUTTO! CASPITA!
HOUSTON... HOUSTON! SIAMO RIMASTI CON I SERBATOI IN SECCA! GLI ASTRONAUTI IGNOTI NON MOLLANO... SI STANNO AVVICINANDO SEMPRE PIU'!
9

NELLA CAVERNA, INTANTO, IL LAVORO PROSEGUE FRENETICO.

CHANGO... DOVE HAI MESSO LA FILA DI OCCHI CHE TI AVEVO DATO?

ECCOMI, COSME... ARRIVO SUBITO!

INUTILE ANDARE A DIRE AD ARANKO O A DARDO COSA STA SUCCEDENDO LASSU' NEL COSMO. SONO TROPPO IMPEGNATI A RIMETTERE IN FUNZIONE IL PROIETTORE BIOELETTRONICO. CI VORRA' ALMENO UN'ORA...

NON MI RESTA CHE FAR DA TESTIMONE IMPOTENTE ALLA VICENDA CHE LO SCHERMO GALATTICO CI RIPORTA COME ACCADESSE TRA NOI.

SE NON SONO RUSSI... ALLORA SONO MARZIANI SENZ'ALTRO! FORSE HANNO INTENZIONI AMICHEVOLI.

MI VIEN VOGLIA DI BATTERE LE MANI DI FRONTE A TANTO CORAGGIO... CORAGGIO O INCOSCIENZA?

ECCOLI... SONO A MENO DI CENTO METRI!

ATTENZIONE, MODULO... CERCATE DI DESCRIVERCELI, DITECI CHE FACCIA HANNO.

ATTENZIONE, HOUSTON! PUNTIAMO LA TELECAMERA SUI TRE... VISITATORI!

SPERO CHE LI POTRETE VEDERE BENE QUANTO NOI.

MAGNIFICO... IL COMANDANTE DEL MODULO SI COMPORTA COME SE STESSE FACENDO ESERCITAZIONI A CAPE KENNEDY.

SUL MONITOR DI HOUSTON LE FIGURE DEI TRE ASTRONAUTI IGNOTI APPAIONO D'UN TRATTO CHIARISSIME.

IMMAGINO L'EMOZIONE DELLE CENTINAIA DI SCIENZIATI E DI TECNICI. ADESSO LE HANNO LI', DAVANTI A LORO, LE TRE FIGURE MISTERIOSE.

10

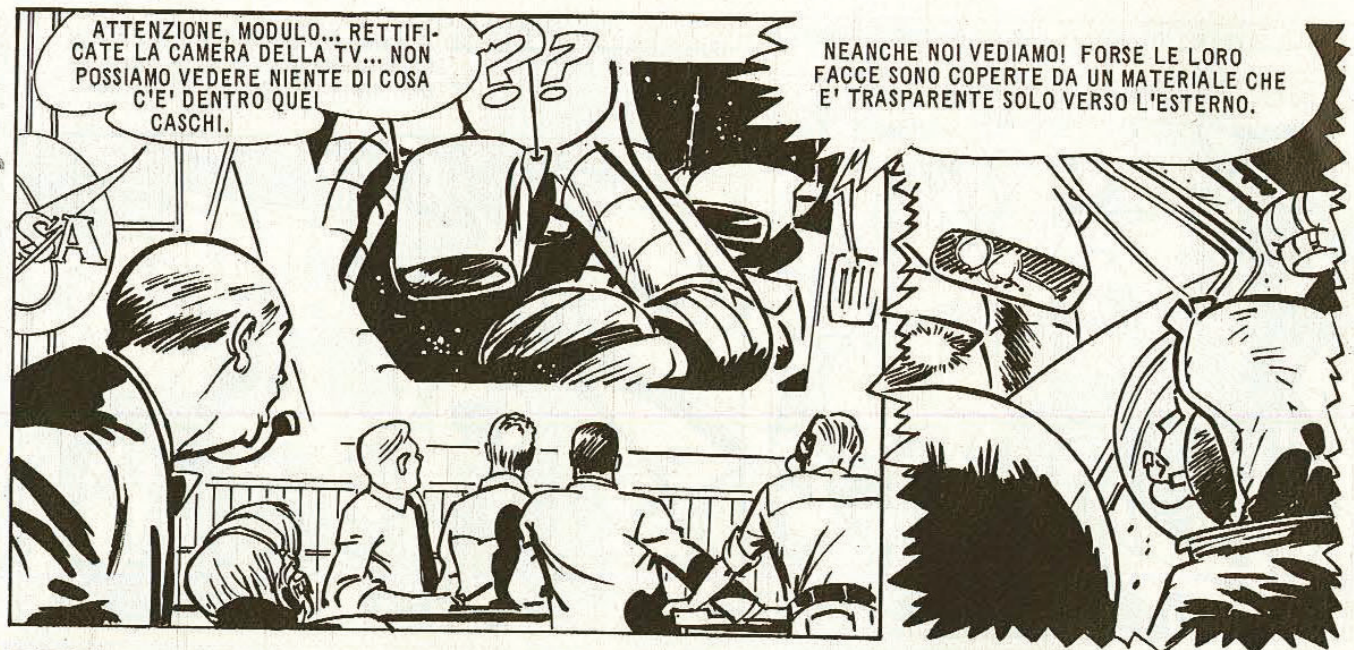

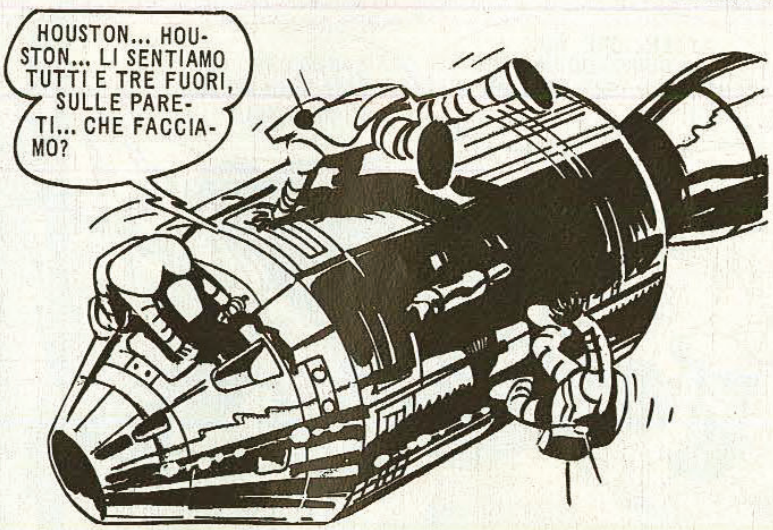

HOUSTON NON RISPONDE.

11

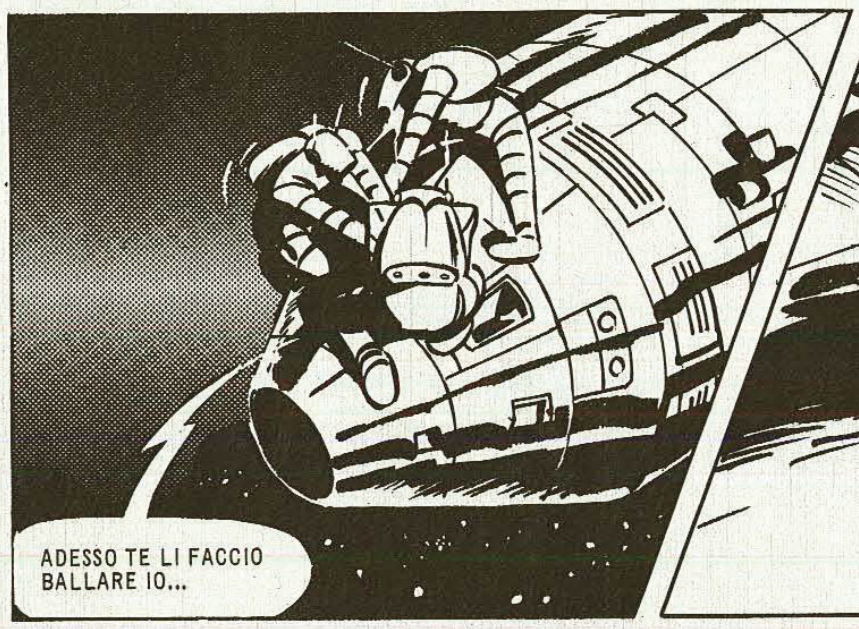

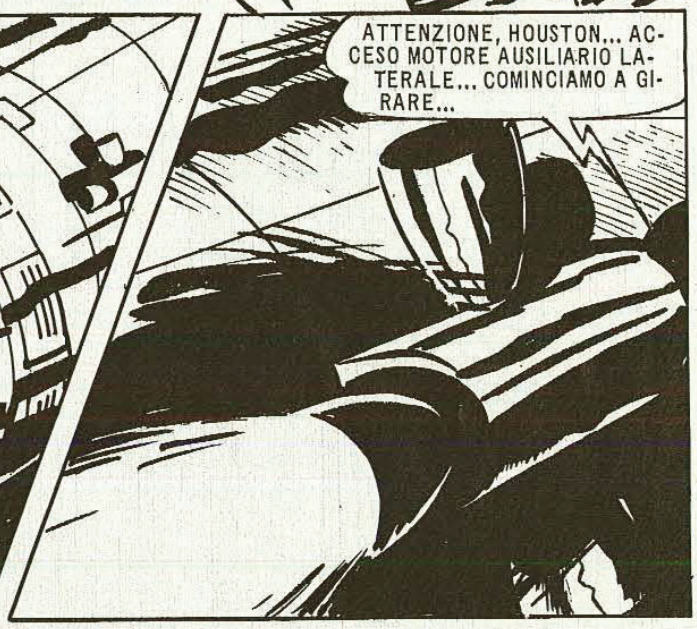

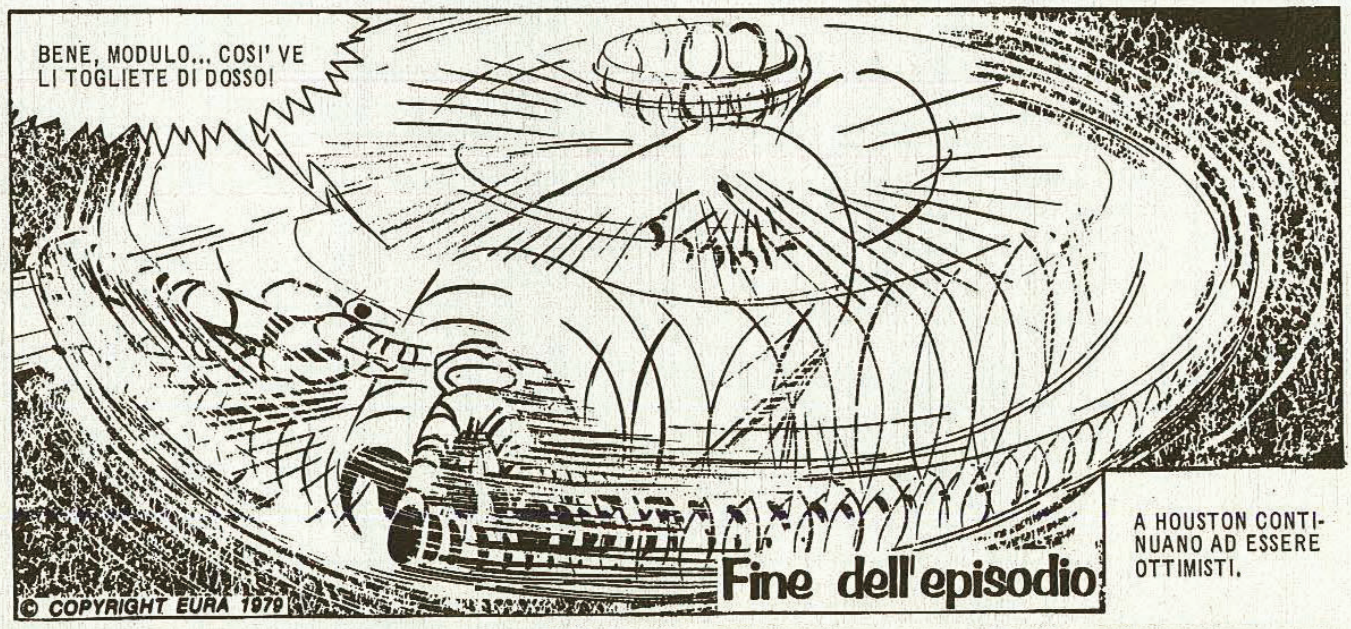

© COPYRIGHT EURA 1979

GALAC-MASTER

OESTERHELD — OSWAL

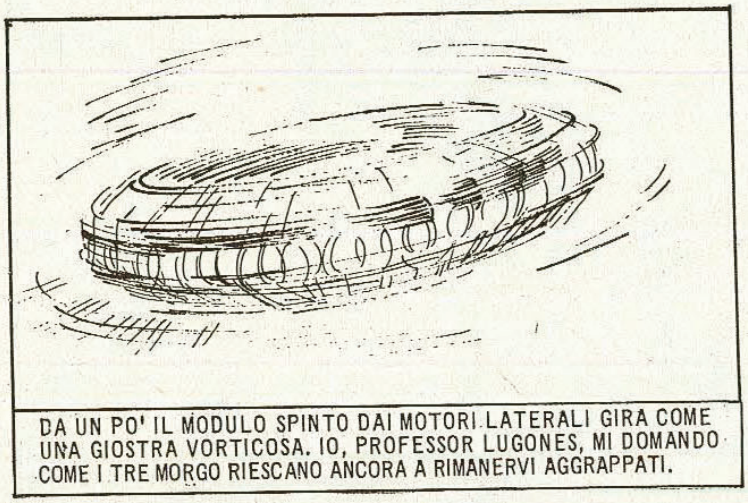

DA UN PO' IL MODULO SPINTO DAI MOTORI LATERALI GIRA COME UNA GIOSTRA VORTICOSA. IO, PROFESSOR LUGONES, MI DOMANDO COME I TRE MORGO RIESCANO ANCORA A RIMANERVI AGGRAPPATI.

DA HOUSTON NESSUNO RISPONDE. IL DIALOGO TRA IL COSMO E HOUSTON CONTINUA SEMPRE PIU' ANGOSCIOSO.

ORMAI... OGNI TENTATIVO POSSIBILE E' STATO FATTO, SIGNOR GALLAGHER. CHE FACCIAMO ADESSO?

UNA LUNGA PAUSA, ETERNA. FINALMENTE UNA VOCE FIOCA.

NON ABBIAMO PIU' ISTRUZIONI DA DARVI, RAGAZZI... QUANTO STA ACCADENDO ERA DEL TUTTO IMPREVEDIBILE...

ANCORA UNA PAUSA.

PENSO CHE DUE DI VOI ERANO NELLA MARINA...

... E QUANDO UNA NAVE DA GUERRA STA PER CADERE NELLE MANI DEL NEMICO...

LA VOCE DI GALLAGHER E' ORMAI SOLTANTO UN SUSSURRO...

LA FRASE RESTA LI', TRONCA NELLO SPAZIO... SENTO BENISSIMO I COLPI DEI MORGO CONTRO LO SPORTELLO, LO STANNO SCARDINANDO.

BANG BANG BANG

NO, MIKE...

TUTTO CHIARO, RAGAZZI... ORMAI NON C'E' ALTRO DA DIRE.

NO...

PRESTO, APRITE TUTTE LE VALVOLE DELL'OSSIGENO... FATE PRESTO!

PULL DOWN ARMREST TO RELEASE FROM STOWED POSITION

2

VI RINGRAZIO DI TUTTO... GRAZIE, LOUIS... GRAZIE, BRUCE...
UN CACCIAVITE APPARE D'UN TRATTO NELLA MANO DEL COMANDANTE. UNA SCINTILLA.
UN'IMPROVVISA FIAMMATA IMMENSA LASSU', NELLO SPAZIO.
3

RIEMPIE TUTTO IL GRANDE SCHERMO GALATTICO.

HANNO FATTO ESPLODERE LA CAPSULA... GLI ASTRONAUTI SONO MORTI...

ERANO DEI VALOROSI... PECCATO!

PECCATO DAVVERO... FORSE, SE AVESSERO RESISTITO ANCORA VENTI MINUTI, AVREMMO POTUTO AIUTARLI. MANCA POCO, ORMAI... IL PROIETTORE RIPRENDERA' PRESTO A FUNZIONARE.

SUL GRANDE SCHERMO E' TORNATA LA QUIETE.

LA PICCOLA CAPSULA PRODOTTA DAL GENIO DEI PICCOLI UOMINI, UN ATTIMO FA PIENA DI VITA E DI SPERANZE, E' ORA SOLTANTO UN INVOLUCRO VUOTO, LANCIATO IN UN VIAGGIO INCONTROLLABILE NEL MISTERO INFINITO DEL COSMO.

UN'IMMAGINE ATROCE ENTRA IMPROVVISA NELLA MIA MENTE.

LA TERRA... PUO' ACCADERE COSI' ANCHE ALLA TERRA... UN GUSCIO VUOTO... DESERTO... ARIDO... SPERDUTO NELL'ETERNITA'.

DA HOUSTON, LE PRIME REAZIONI ALLA TRAGEDIA.

DOBBIAMO ANNUNCIARE UN GRAVE INCIDENTE: LA CAPSULA E' ESPLOSA NELLO SPAZIO... MICHAEL LOVELL, LOUIS GLENMORE E BRUCE LASKI... I TRE VALOROSI ASTRONAUTI, SI SONO SACRIFICATI IN UN GESTO EROICO, CHE FA ONORE ALLE MIGLIORI TRADIZIONI DEL NOSTRO PAESE.

4

«CI COLLEGHIAMO, ORA, CON LA CASA BIANCA PER ASCOLTARE UN MESSAGGIO DEL PRESIDENTE DEGLI STATI UNITI A TUTTO IL MONDO.»

UNA VOCE, CHE SI SFORZA DI SUGGERIRE CALMA, PARLA AL MONDO.

«... ORMAI E' EVIDENTE CHE DA BASI INIMMAGINABILI DELLO SPAZIO COSMICO UNA FLOTTA DI EXTRATERRESTRI SI STA AVVICINANDO A NOI, ALLA TERRA...»

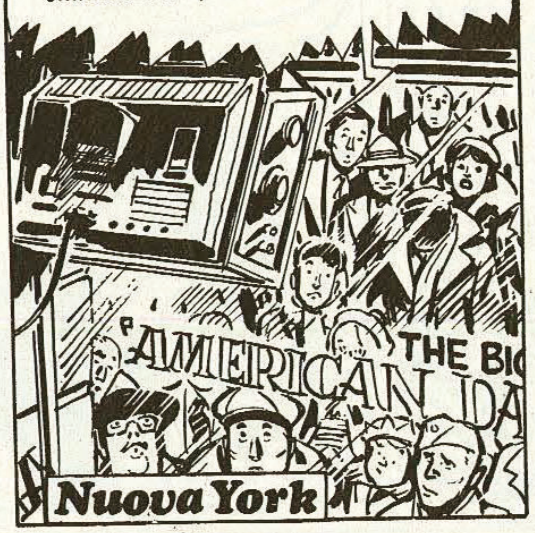

Nuova York

«... DA QUESTO MOMENTO, IL CONTROLLO DELLA SITUAZIONE PASSA AL CONSIGLIO SUPERIORE DELLE NAZIONI UNITE... CIASCUN PAESE MEMBRO S'IMPEGNA A DARE UN TOTALE APPOGGIO ALLO SFORZO COMUNE...»

Parigi

«... ESORTIAMO TUTTI ALLA CALMA. NON ABBIAMO ANCORA MOTIVI PER RITENERE CHE GLI EXTRATERRESTRI ABBIANO DEI PROPOSITI OSTILI VERSO DI NOI... CONTINUIAMO AD AVERE FIDUCIA CHE SI TRATTI DI UNA MISSIONE AMICHEVOLE, UN INCONTRO PACIFICO TRA DUE CIVILTA' FINORA IGNOTE TRA LORO. CIO' SAREBBE DI GRANDE VANTAGGIO PER ENTRAMBE...»

Buenos Aires

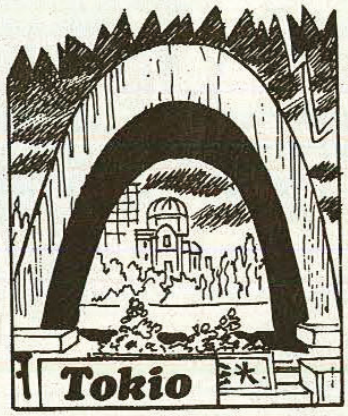

Tokio

Hong Kong

«... CONTINUIAMO A RITENERE CHE L'INCIDENTE DELLA CAPSULA SIA DOVUTO ALLA IMPOSSIBILITA' DI COMUNICARE... TUTTAVIA, SE GLI EXTRATERRESTRI HANNO PROPOSITI OSTILI VERSO DI NOI, DISPONIAMO DEL NOSTRO FORMIDABILE ARSENALE DI ARMI ATOMICHE, CHE CI PERMETTE DI ATTENDERE CON CALMA E FIDUCIA GLI SVILUPPI DELLA SITUAZIONE.»

Londra

MA COSA PENSANO DI POTER FARE CON I LORO MISSILI CONTRO LE ARMI DEI KRANATOS? ESSI NON SANNO ANCORA...

NON PREOCCUPARTI, PROFESSORE...

5

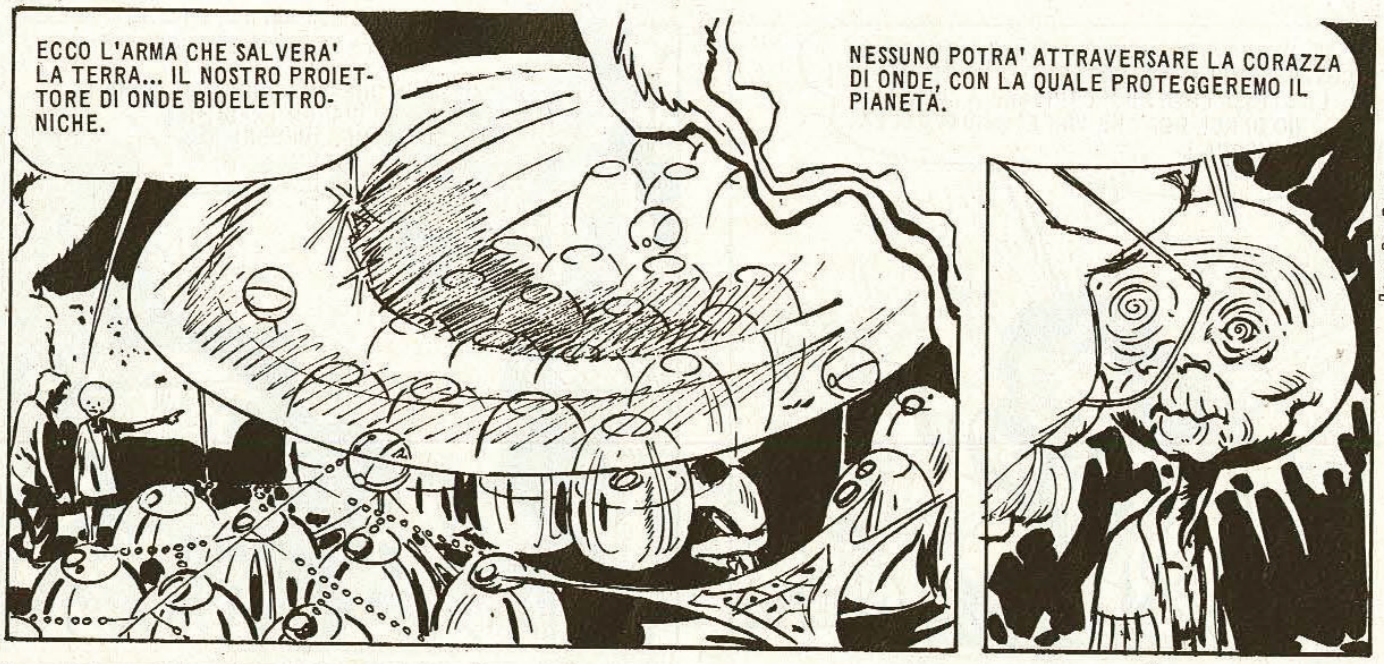
ECCO L'ARMA CHE SALVERA' LA TERRA... IL NOSTRO PROIETTORE DI ONDE BIOELETTRONICHE.
NESSUNO POTRA' ATTRAVERSARE LA CORAZZA DI ONDE, CON LA QUALE PROTEGGEREMO IL PIANETA.

ARANKO SI AVVICINA AL LUOGO DOVE E' STATA RINCHIUSA VIKI PER EVITARE CHE POSSA COMPIERE UN'ALTRA AZIONE DI SABOTAGGIO...
E' GIA' PRONTO PER ENTRARE IN AZIONE. PRIMA, PERO', DOBBIAMO ESSERE SICURI CHE NON VI SARANNO ALTRI TRADIMENTI.

NON SI E' MOSSA.
E' ANCORA STORDITA DALL'ANGOSCIA.
DOPO LE PASSERA'... SAPRA' COMPRENDERCI.

PRESTO, METTIAMO IN AZIONE IL PROIETTORE!
UN MOMENTO, SIGNOR ARANKO!

STO PENSANDO UNA COSA... NON SO SE L'AVETE PENSATA ANCHE VOI, CHE SIETE MOLTO PIU' INTELLIGENTE DI ME...
6

SE C'E' DAVVERO UNO CHE PER TELEPATIA HA COSTRETTO VIKI A SABOTARE IL PROIETTORE... LA STESSA COSA PUO' CAPITARE A CIASCUNO DI NOI, ORA CHE VIKI E' CHIUSA NELLA CAVERNA...

FORSE, IN QUESTO MOMENTO, IL PROFESSORE E' GIA' UN TRADITORE... O LO E' COSME... OPPURE IO!

HAI RAGIONE, CHANGO... LO AVEVO GIA' PENSATO ANCH'IO.

APPUNTO PER QUESTO, MENTRE STAVATE LAVORANDO, NON HO CESSATO UN ISTANTE DI CONTROLLARE LA VOSTRA MENTE.

IL NEMICO TELEPATICO NON E' APPARSO IN ALCUN MOMENTO. PER ORA POSSIAMO STARE TRANQUILLI. NON CI SONO PROBLEMI.

MA... SE DECIDESSE DI AGIRE ADESSO?
NON CREDO CHE LO POSSA FARE... PIU' AVANTI, PROFESSORE, TI SPIEGHERO' CHI E' E DOVE SI TROVA QUESTO NEMICO.
7

SIBILI MISTERIOSI E FRUSCII RIEMPIONO D'UN TRATTO LA CAVERNA.

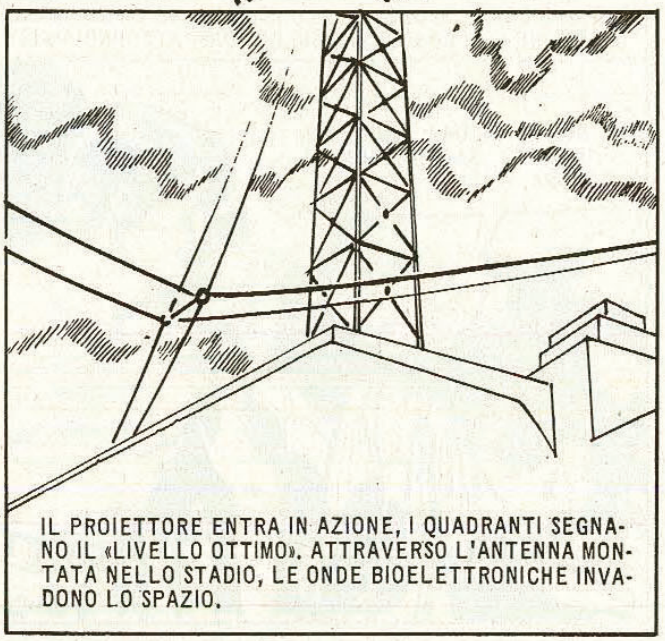

IL PROIETTORE ENTRA IN AZIONE, I QUADRANTI SEGNANO IL «LIVELLO OTTIMO». ATTRAVERSO L'ANTENNA MONTATA NELLO STADIO, LE ONDE BIOELETTRONICHE INVADONO LO SPAZIO.

UN ATTIMO DOPO, DALLE VOCI DI HOUSTON SUL GRANDE SCHERMO GALATTICO, ABBIAMO CONFERMA DEL PERFETTO FUNZIONAMENTO DEL PROIETTORE.

ATTENZIONE! ... DA QUALCHE ISTANTE I NOSTRI RADAR HANNO CESSATO DI REGISTRARE LE NAVI EXTRATERRESTRI... TEMIAMO CHE SI TRATTI DI UNA LORO FORMA DI MIMETIZZAZIONE ELETTRONICA PER EVITARE L'AVVISTAMENTO.

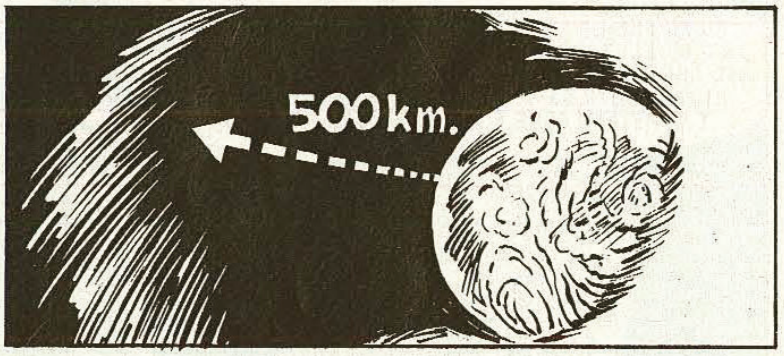

IN QUESTO MOMENTO, A UNA DISTANZA DI CINQUECENTO CHILOMETRI DALLA SUPERFICIE TERRESTRE, L'IMMENSA CORAZZA BIOELETTRONICA SI E' CHIUSA. LA TERRA, ORA, E' INVULNERABILE, BEN PROTETTA CONTRO L'INVASIONE DEI KRANATOS E DEI LORO MORGO. QUESTO E' QUANTO DICE ARANKO... SARA' VERO...? LA CORAZZA NON E' ANCORA STATA MESSA ALLA PROVA... NEPPURE UNA VOLTA.

E TUTTI QUESTI DUBBI... QUESTA DIFFIDENZA, SONO MIEI? OPPURE... ME LI STA SUGGERENDO IL NEMICO TELEPATICO?

UN GRIDO DI CHANGO CI DISTOGLIE DALLE MALINCONICHE CONFIDENZE DI ARANKO.

EHI... GUARDATE LA'! CORAZZA O NON CORAZZA... I KRANATOS CONTINUANO AD AVVICINARSI.

STATE CALMI, RAGAZZI! NON L'HANNO ANCORA RAGGIUNTA. TRA POCO VEDRETE.

SUL GRANDE SCHERMO GALATTICO CONTINUANO A SFILARE LE IMMAGINI CHE LA TV DEI KRANATOS CAPTA NEL COSMO. CON QUELLE IMMAGINI, ALTRI PENSIERI RITORNANO.

NON SO COSA PAGHEREI PER SENTIRMI COSI' SICURO COME ARANKO...

MA SE LA CORAZZA NON RESISTE?!

UN MOMENTO... SONO PENSIERI MIEI, QUESTI?!

ALTRE VOCI DAL COSMO.

ATTENZIONE... QUI L'AVANGUARDIA DEI MORGO... CONTINUIAMO A REGISTRARE UN' INSOLITA ANORMALITA' NEI VIBROCONTATTI IN DIREZIONE DEL PIANETA TERRA.

E' COME SE CI FOSSE UNA PARETE TRA NOI E LORO... AVANZIAMO A VELOCITA' SETTE.

E' CHIARO! ... LA CORAZZA NON POSSONO CAPTARLA... MA VEDRETE TRA POCO, QUANDO SARANNO ARRIVATI A CINQUECENTO CHILOMETRI ESATTI DALLA TERRA.

10

SUL GRANDE SCHERMO, D'UN TRATTO, I LAMPI DI UN'ESPLOSIONE. VOCI ALLARMATE.

ATTENZIONE, COMANDO! NAVICELLA D'AVANGUARDIA ATTACCATA...

ALTRE ESPLOSIONI ANCORA.

ATTENZIONE! QUI NAVE AMMIRAGLIA... ALLARME GENERALE! LA PATTUGLIA D'AVANGUARDIA E' STATA DISTRUTTA! CAMBIO DI ROTTA... TUTTI CAMBIO DI ROTTA!

TRE UNITA' DISTRUTTE! DOBBIAMO SAPERE COME... CON CHE COSA... PERCHE'!

NON SONO STATI I MISSILI TERRESTRI, COMANDANTE... LE TRE UNITA' SONO ESPLOSE QUANDO HANNO RAGGIUNTO ESATTAMENTE I NOVANTACINQUE GRADI DAL PIANETA TERRA.

NON SAPPIAMO ANCORA NULLA DI CERTO, MA PENSIAMO CHE, A QUEL PUNTO, I TERRESTRI DEVONO AVER TESO COME UNA PARETE DI PROTEZIONE. IMPOSSIBILE, PER ORA, SAPERE DI CHE SI TRATTA.

N. 29 / 1979

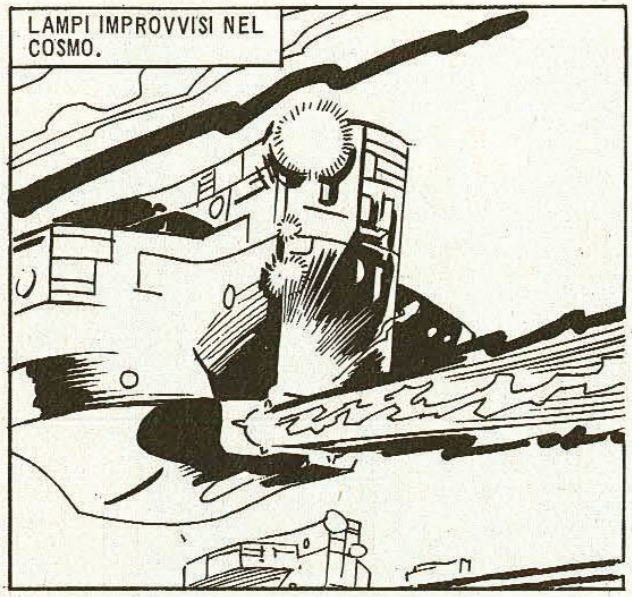

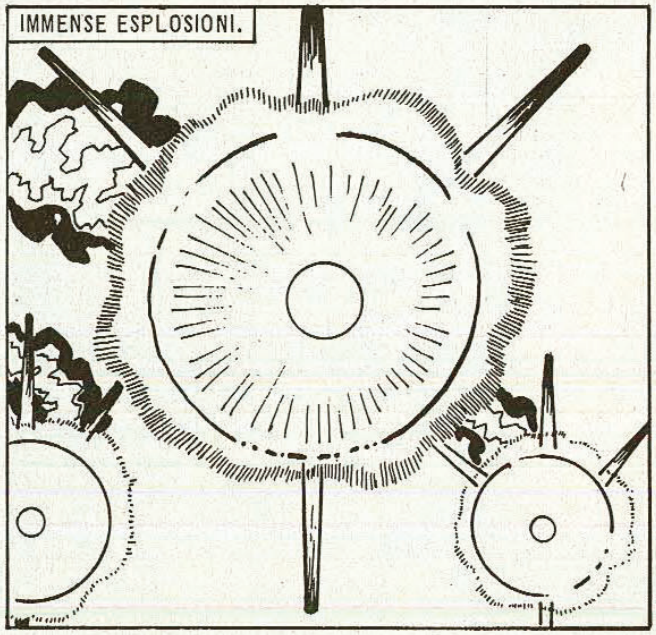

© COPYRIGHT EURA 1979

LA MIA DOMANDA RESTA LI' NELL'ARIA. NESSUNO VI FA CASO.

Fine dell'episodio

GALAC-MASTER

OESTERHELD — OSWAL

SE IL PROIETTILE COSMICO RIUSCIRA' A PERFORARE IL CAMPO PROTETTORE TESO DAI TERRESTRI, LA TERRA SCOMPARIRA' IN UN ATTIMO!

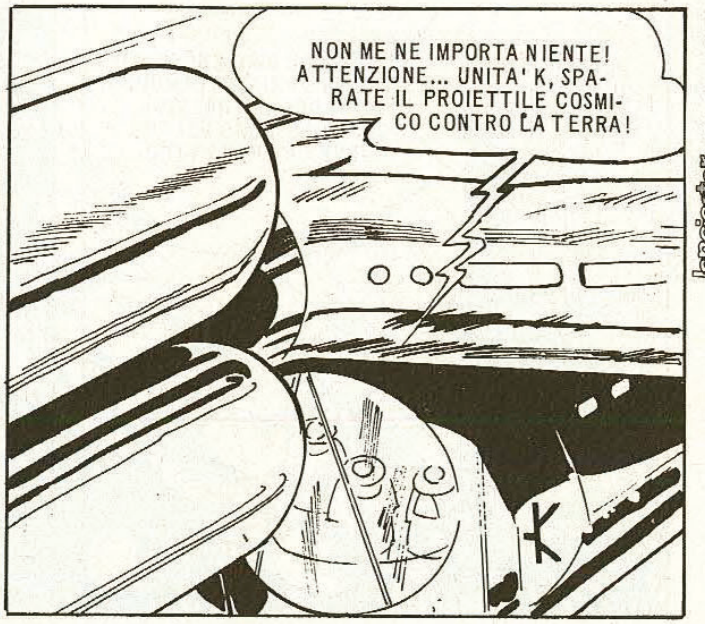

NON HO NEPPURE IL TEMPO DI SPAVENTARMI. L'UNITA' MAGGIORE DEI KRANATOS LANCIA IL PROIETTILE.

IL PROIETTILE COSMICO.

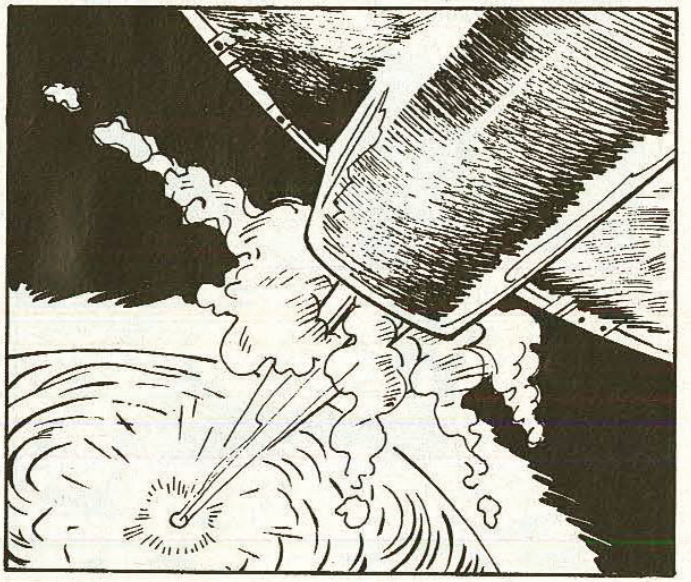

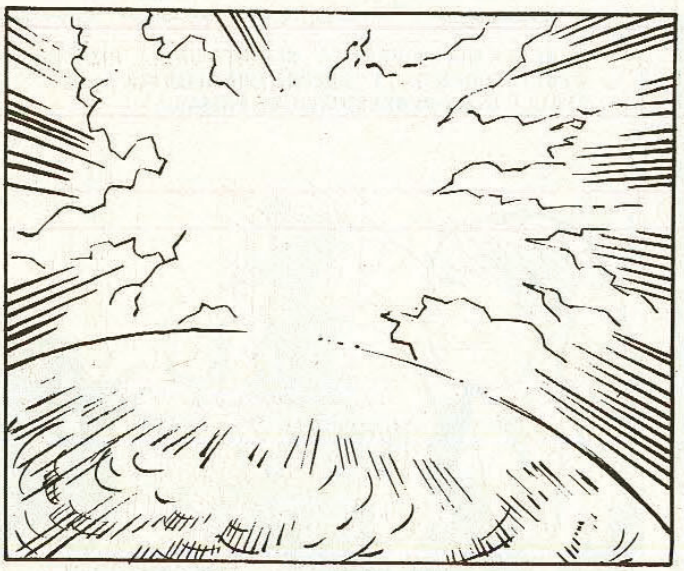

LO SPAZIO IMMENSO REGISTRATO DALLO SCHERMO GALATTICO E' INVASO DA UNA FIAMMATA APOCALITTICA.

NEPPURE COL PROIETTILE COSMICO CE L'ABBIAMO FATTA.
VUOL DIRE CHE SIAMO ARRIVATI TROPPO TARDI. I TERRESTRI GIA' CONOSCONO MOLTO BENE LA BIOELETTRONICA.

PERSINO LORO - GLI EXTRATERRESTRI - SI SONO CONVINTI DI AVER PERSO LA PARTITA.
ORA... L'INCUBO E' DAVVERO TERMINATO.

MI GUARDO ATTORNO... GRANDI CONTENITORI TRASPARENTI, MICROREATTORI, TANTE SCINTILLE... E GLI AMICI: DARDO, ARANKO, CHANGO, COSME... TUTTO MI APPARE ATTRAVERSO UNO SCHERMO NEBULOSO. SEMPLICE: STO PIANGENDO. SONO LACRIME DI GIOIA.

ALTRE IMMAGINI SI SOVRAPPONGONO: LA GIOIA, LA CERTEZZA DI VIVERE E DI CONTINUARE A VIVERE MI PORTANO FUORI DALLA CAVERNA, NELLE STRADE DELLA CITTA' SOPRA DI NOI, NELLA VITA DI TUTTI I GIORNI...

... NELLA PICCOLA FELICITA' DEI BAMBINI CHE GIOCANO NEL PARCO...

... NELLA MIA UNIVERSITA', SEGUITO DALLE RISATINE DEGLI STUDENTI. C'E' SEMPRE UNA RISATINA ALLE SPALLE DI UN PROFESSORE CHE PASSA...
3

... NELLE ACCALORATE DISCUSSIONI TRA I MIEI STUDENTI IN AULA...

... FINO ALL'INCONTRO COL PRIMO SEGNO DI ALTRI MONDI, NELL'OFFICINA DI COSME, QUANDO APPARVE IL MORGO.

ORA E' UN RICORDO COME UN ALTRO, NON MI FA PIU' PAURA. CE L'ABBIAMO FATTA... ABBIAMO SALVATO LA TERRA... LA SERENITA' DELLA VITA QUOTIDIANA.

MI RITROVO NELLA CAVERNA.

I NOSTRI SALVATORI... I CERVELLI! CAPIRANNO QUANTO E' ACCADUTO?

MA... E QUELLO?!

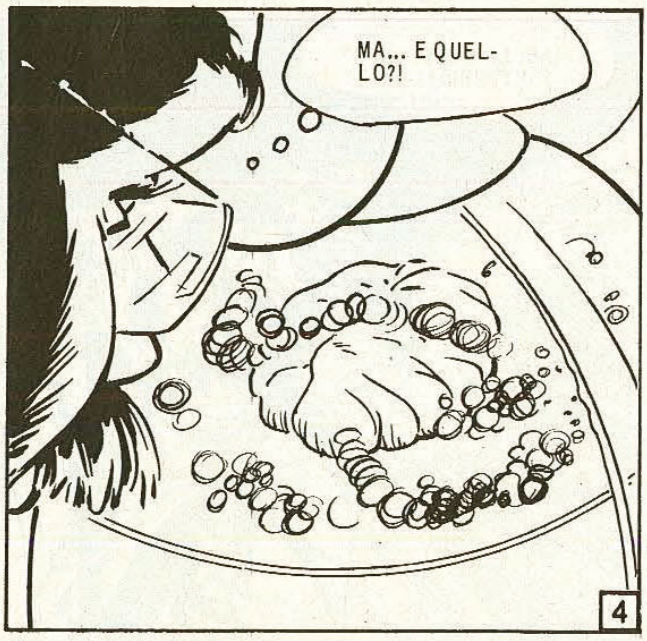

4

TANTE PICCOLE BOLLE COMINCIANO A INTORBIDIRE IL LIQUIDO VITALE NEI GRANDI CONTENITORI. UN PRESENTIMENTO ATROCE MI DA' UN BRIVIDO.
CHE SUCCEDE?!
DARDO... DARDO... QUALCOSA NON FUNZIONA!
VIENI... GUARDA!
ANCHE QUESTO S'INTORBIDA!
ANCHE L'ALTRO... E L'ALTRO ANCORA... TUTTI I CONTENITORI VANNO MALE!
5

IL REGOLARE RONZIO, CHE POCO FA RIEMPIVA LA CAVERNA, E' ORA INTERROTTO DA ALLARMANTI STRIDII.
INTERROMPI I CONTATTI, DARDO!
SUBITO, ARANKO!
NON C'E' PIU' CONTATTO... MA I CONTENITORI CONTINUANO A RIBOLLIRE!
ATTORNO A NOI STA ACCADENDO QUALCOSA CHE SFUGGE AD OGNI TENTATIVO DI CONTROLLO.
AAAHHHHHHH...
UN LUNGO LAMENTO ESCE DAI CONTENITORI. QUALCOSA DI VITALE STA MORENDO.
D'UN TRATTO UN'ESPLOSIONE.
6

SONO SCOPPIATI I CONTENITORI DELLA BATTERIA QUATTRO!
ANCHE QUELLI DELLA CINQUE... E DELLA SETTE!
NON CE N'E' PIU' UNO INTERO.
LE LANCETTE DEI QUADRANTI SONO TORNATE A ZERO. LA CAVERNA E' INVASA DAI ROTTAMI DEI CONTENITORI ESPLOSI.
ARANKO!
MORTO?
RESPIRA ANCORA...
7

N. 30 / 1979

LA SITUAZIONE NON POTREBBE ESSERE PIU' ANGOSCIOSA. ARANKO AGONIZZANTE E IL PROIETTORE DISTRUTTO.

UN PROFONDO SOSPIRO RISCUOTE ARANKO.
FINALMENTE REAGISCE... L' ACQUA FREDDA GLI HA FATTO BENE!

LA REALTA', INTANTO, INCOMBE SULLE NOSTRE TESTE.
ATTENZIONE, COMANDO. ABBIAMO RISTABILITO IL VIBROCONTATTO CON LA TERRA... IL CAMPO PROTETTORE E' SCOMPARSO!

E' CHIARO CHE I TERRESTRI NON HANNO POTUTO MANTENERE PIU' A LUNGO UNA PROTEZIONE DI TALE POTENZA... NON DEVONO ESSERE COSI' PROGREDITI COME PENSAVAMO.
NON MI FIDO! POTREBBE ESSERE UN TRUCCO.

ATTENZIONE... ATTENZIONE, AVANGUARDIA! MANDATE AVANTI UNA NAVE IN RICOGNIZIONE VERSO LA TERRA... VELOCITA' TRE GRADI... MANTENETE UN COLLEGAMENTO COSTANTE CON L'AMMIRAGLIA... RAPPORTO CONTINUO!

QUI AVANGUARDIA... RICEVUTI ORDINI. INIZIAMO DISCESA VERSO TERRA... VELOCITA' TRE GRADI!
VENITE... PRESTO! ARANKO HA APERTO GLI OCCHI.

ORA... ORA STA PER GIUNGERE DAVVERO LA FINE... LA FINE DEL MIO CAMMINO.
9

N. 30 / 1979

E' POCO IL TEMPO CHE MI RESTA, ORMAI... E VOI NON SAPETE NEPPURE CHI SONO, NE' DA DOVE VENGO... SIAMO STATI TUTTI COSI' OCCUPATI, FINORA...

«IL MIO PIANETA E' GELO... UN CARO, DOLCE PIANETA DI COLLINE AZZURRE...»

«... TANTI RUSCELLI NEI BOSCHI E IL CANTO DI CREATURE MULTICOLORI, MOLTO SIMILI AGLI UCCELLI DELLA TERRA...»

«... LA NOSTRA E' UNA CIVILTA' ANTICHISSIMA... TANTO ANTICA CHE SIAMO TORNATI AL PUNTO DI PARTENZA DELLE NOSTRE ORIGINI, COSI' CHE LA VITA, SUL PIANETA GELO, HA IL FASCINO DI UN' INFANZIA SEMPRE RINNOVATA...»

10

UN GIORNO VENIMMO A SAPERE CHE SU MURTO, UN PIANETA DA NOI LONTANISSIMO, ESISTEVA UNA CIVILTA' TANTO ANTICA E RAFFINATA COME LA NOSTRA. MA I MURTOR ADORAVANO IL MITO DELLA VIOLENZA ED ASPIRAVANO A SOTTOMETTERE TUTTA LA NOSTRA GALASSIA.

«CI ATTACCARONO, TENTARONO DI INVADERCI, MA RIUSCIMMO A DIFENDERCI E L'ATTACCO FU RESPINTO. PER RIFARSI, I MURTOR RIVOLSERO LA LORO VIOLENZA VERSO ALTRI PIANETI, MENTRE NOI CI SFORZAVAMO DI IMPEDIRGLIELO.»

«FU UNA LUNGA GUERRA CHE INCENDIO' IL COSMO.»

«IO VENNI INVIATO SULLA TERRA PER ATTIRARE GLI UOMINI DALLA NOSTRA PARTE CONTRO I MURTOR.»

«IL MIO MESSAGGIO DI PACE NON INCONTRO' MOLTA COMPRENSIONE TRA I TERRESTRI.»
«SOLTANTO IN UNA ZONA DESOLATA DELLE ANDE, DOVE OGGI C'E' IL PERU', TROVAI GENTE DISPOSTA AD ASCOLTARMI.»

«ERA IL POPOLO DEGLI INCAS E, SEGUENDO LE MIE INDICAZIONI, IN POCO TEMPO CREARONO UN VASTO IMPERO DOVE REGNAVANO LA GIUSTIZIA E LA SAGGEZZA.»

DA LI', IN UNA FASE SUCCESSIVA, LA NOSTRA CIVILTA' PACIFICA SI SAREBBE ESTESA SU TUTTA LA TERRA... MA SULLA TERRA ERA SCESO ANCHE UN MURTOR.

«ED AVEVA SOBILLATO I POPOLI DI QUELLA PARTE DI TERRA CHE OGGI SI CHIAMA EUROPA. LI AVEVA SPINTI AD ATTRAVERSARE IL MARE E AD INVADERE CON LA VIOLENZA LE REGIONI DEGLI INCAS. ERA UN MURTOR DOTATO DI UN GRANDE POTERE TELEPATICO... IN QUEL TEMPO IO POTEVO FAR BEN POCO CONTRO DI LUI.»

«FUGGII NEL SUD DEL GRANDE CONTINENTE DEGLI INCAS CERCANDO L'ALLEANZA DI ALTRI POPOLI. MA ERANO TROPPO SELVAGGI PER CAPIRE IL MESSAGGIO DI PACE CHE PORTAVO LORO.»

«MI RESI CONTO CHE IL MURTOR MI STAVA DANDO LA CACCIA E TROVAI RIFUGIO SOTTO TERRA. IN QUESTA CAVERNA.»

LA VOCE DI ARANKO SI VA FACENDO SEMPRE PIU' DEBOLE, SI VA SPEGNENDO E CON LUI VA SCOMPARENDO ANCHE LA NOSTRA SPERANZA.
© COPYRIGHT EURA 1979

LASSU', SOPRA DI NOI, A NON PIU' DI MILLE CHILOMETRI DI DISTANZA, LA GRANDE FLOTTA COSMICA DEI KRANATOS ASPETTA LE INFORMAZIONI DELLA SUA AVANGUARDIA PRIMA DI INIZIARE L'INVASIONE DELLA TERRA.

Fine dell'episodio

N. 31 / 1979

GALAC-MASTER

OESTERHELD — OSWAL

CON UNO SFORZO ENORME, ARANKO, ORMAI IN AGONIA, PROSEGUE IL SUO RACCONTO. DALL'ORIGINARIO PIANETA GELO, EGLI GIUNSE SULLA TERRA E SI TROVO' A LOTTARE CONTRO UN MURTOR DI GRANDE POTERE TELEPATICO.

DOVETTI NASCONDERMI IN QUESTA CAVERNA E DA QUI COMINCIO' UNA LOTTA CHE DURO' SECOLI E DURA ANCORA ADESSO. UNA DRAMMATICA PARTITA A SCACCHI TELEPATICA TRA ME E QUELLA CREATURA DI POTERI ECCEZIONALI.

FINALMENTE POTEI VINCERE QUANDO OTTENNI IL TUO AIUTO, DARDO...

... QUANDO DECIDESTI CHE LA BIOELETTRONICA DA TE SCOPERTA SAREBBE STATA PATRIMONIO DI TUTTA L'UMANITA'. ALLORA IL MURTOR TENTO' IL COLPO FINALE SCATENANDO CONTRO LA TERRA L'INVASIONE DEI KRANATOS.

UNA LUNGA PAUSA, LO SGUARDO STANCO DI ARANKO SI RIVOLGE PER UN ATTIMO VERSO LO SCHERMO DELLA TELEVISIONE GALATTICA. VOCI CONCITATE NEL COSMO.

ATTENZIONE, COMANDO... ATTENZIONE! QUI NAVE D'AVANGUARDIA, STIAMO PER RAGGIUNGERE I 95 GRADI DOVE ESPLOSERO LE ALTRE UNITA' DELLA PATTUGLIA DI RICOGNIZIONE... 95 GRADI... 94... 93... 90... PROSEGUIAMO L'AVVICINAMENTO ALLA TERRA SENZA NOVITA'!

ARANKO RIPRENDE FATICOSAMENTE A PARLARE.

COME AVETE POTUTO VEDERE, L'ATTACCO DEI KRANATOS NON MI HA PRESO ALLA SPROVVISTA... HO FATTO IN MODO CHE TU, DARDO - RISPONDENDO AL MIO RICHIAMO TELEPATICO - VENISSI QUI, IN QUESTA CAVERNA... ABBIAMO POTUTO MONTARE IL PROIETTORE BIOELETTRONICO... MA NON HO POTUTO OPPORMI AI VARI SABOTAGGI MESSI IN ATTO DAL MURTOR...

IL PROIETTORE E' STATO SABOTATO DI NUOVO!

1

UN ALTRO SABOTAGGIO?! MA COME E' POSSIBILE SE VIKI E' ANCORA CHIUSA NELLA GROTTA?
IL MURTOR MI HA INGANNATO... STAVOLTA NON E' STATA VIKI A FAR SALTARE IL PROIETTORE.

LO SAPEVO... TI HO DETTO SEMPRE CHE VIKI ERA INNOCENTE!
MA ALLORA, CHI E' STATO?
GIA', CHI?!

ARANKO... DEVI DIRLO, CHI E' IL TRADITORE? E' COSME?... CHANGO?...

E' IL PROFESSOR LUGONES PER CASO?
IL TRADITORE... CHE HA SABOTATO IL PROIETTORE...

... IL TRADITORE... SEI TU... DARDO FUENTES...

IO?

IO... IO, IL TRADITORE?
SI', DARDO... PROPRIO TU!... MA NON HAI ALCUNA COLPA, NON POTEVI RENDERTI CONTO DI QUELLO CHE FACEVI QUANDO HAI SABOTATO IL CIRCUITO.

LA COLPA E' MIA... HO AVUTO ECCESSIVA FIDUCIA IN TE E NON HO MAI CONTROLLATO LA TUA MENTE.

HAI AGITO SOTTO LA GUIDA TELEPATICA DEL MURTOR... HAI AGGIUNTO UN PO' DI LSD AL LIQUIDO VITALE DEI CONTENITORI... MA NON SAPEVI QUELLO CHE FACEVI, NON SENTIRTI IN COLPA.

NON AVRESTI POTUTO FARE DIVERSAMENTE... DI FRONTE ALL'INFLUSSO TELEPATICO DEL MURTOR.
IO... IL TRADITORE...
IO... IL TRADITORE...
IO... IL TRADITORE DELLA TERRA... IO!

MA SENTI UN PO', ARANKO... COME PUOI ESSERE COSI' SICURO CHE E' STATO DARDO A SABOTARE?
PERCHE'... PERCHE' HO FINALMENTE TROVATO IL CODICE TELEPATICO DEL CERVELLO DEL MURTOR... QUANDO SVENNI E' PERCHE' LA MIA MENTE NON ERA QUI...

... TUTTE LE MIE RISORSE MENTALI ERANO IMPEGNATE AD ATTACCARE IL CERVELLO DEL MURTOR... FINALMENTE POTEI PENETRARLO E CAPIRE COME ERA RIUSCITO A STRUMENTALIZZARE VIKI E POI... TE, DARDO.
3

PERO' E' SUCCESSO CHE... MENTRE PENETRAVO NEL SEGRETO MENTALE DEL MURTOR, NON HO POTUTO IMPEDIRE CHE EGLI FACESSE LO STESSO CON ME... ORA NON MI RESTA CHE AFFRONTARE L'ULTIMO CONFRONTO COL MURTOR, SE NON VOGLIO CHE TUTTI I MIEI SFORZI SULLA TERRA RESTINO VANI.

UNA LUNGA PAUSA. DAL FONDO DELLA CAVERNA APPARE VIKI.

HAI FATTO BENE A LIBERARLA, CHANGO... ANCHE VIKI NON HA AVUTO ALCUNA COLPA... RAGAZZA... DARDO TI SPIEGHERA' TUTTO, DOPO... ORA IO DEVO ANDARMENE...

ADDIO... DEVO AFFRONTARE L'ULTIMO CONFRONTO... LA LOTTA ESTREMA... COL MURTOR.

ANCORA VOCI DALLO SCHERMO DELLA TELEVISIONE GALATTICA.

ATTENZIONE, COMANDO! QUI NAVE D'AVANGUARDIA... SIAMO A SOLI 20 GRADI DALLA TERRA. COMINCIAMO A SCORGERE I CONTINENTI... SOTTO DI NOI, VASTA REGIONE TRIANGOLARE.

ARANKO RESPIRA A FATICA, UN PENOSO ANSIMARE. POTESSIMO FAR QUALCOSA PER LUI!

TANTA PENA, MA NON POSSIAMO FAR NIENTE... L'HA DETTO LUI STESSO... ORA E' IMPEGNATO NELL'ULTIMA LOTTA COL FEROCE MURTOR.

NON POSSIAMO INTERVENIRE IN ALCUN MODO IN QUESTA SITUAZIONE TANTO LONTANA DALLA NOSTRA CAPACITA' DI CAPIRE... DALLA NOSTRA INSUFFICIENZA DI UOMINI DELLA TERRA.

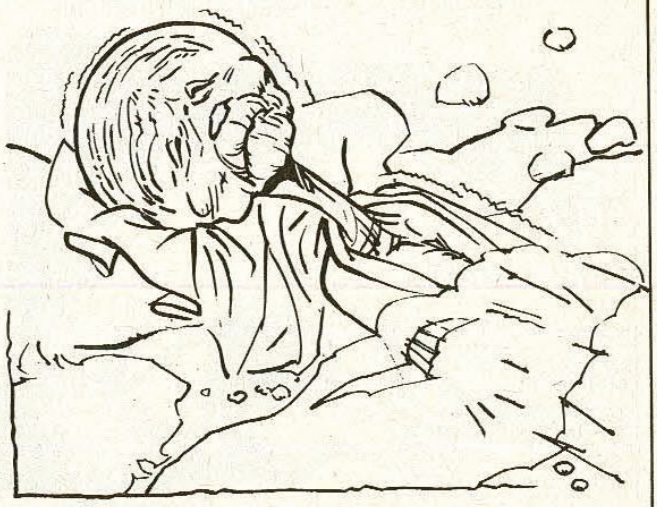

DAVANTI A NOI SI COMPIE UN MISTERO DI MONDI SCONOSCIUTI.

POSSIAMO SOLTANTO SOFFRIRE PER L'AMICO ARANKO CHE CI LASCIA.

NON SOPPORTO A LUNGO QUELLA MUTA AGONIA, QUELLA LOTTA DI POTERE TRA CREATURE COSI' DIVERSE DA NOI. DAL GRANDE SCHERMO, D'UN TRATTO, MI RAGGIUNGONO LE VOCI DEGLI INVASORI.

LA NAVE IN RICOGNIZIONE CONTINUA AD AVVICINARSI ALLA TERRA SENZA TROVARE OSTACOLI, COMANDANTE... E' GIUNTO IL MOMENTO DI FAR PROCEDERE IL RESTO DELLA FLOTTA D'INVASIONE.

NON SONO D'ACCORDO... I TERRESTRI HANNO GIA' TESO UNA VOLTA UN CAMPO PROTETTORE DI POTENZA TREMENDA, NON VEDO PERCHE' NON POTREBBERO RITENTARE.

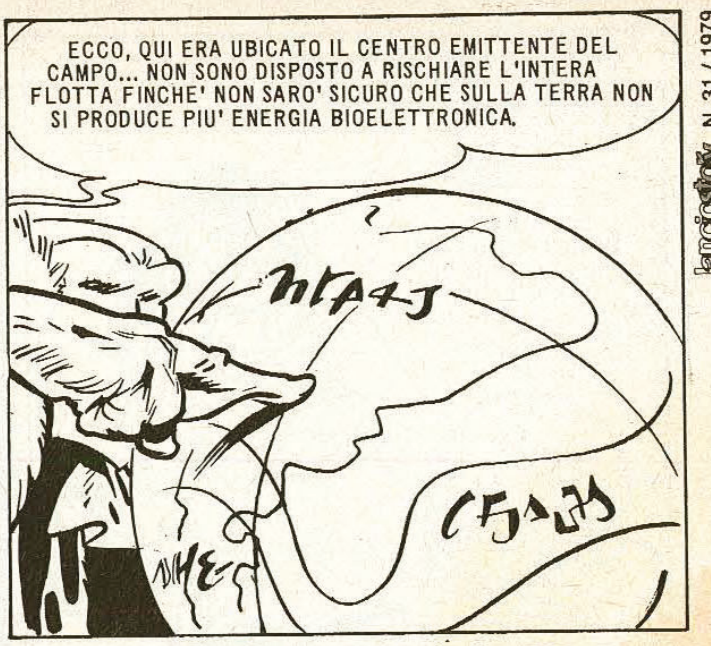
ECCO, QUI ERA UBICATO IL CENTRO EMITTENTE DEL CAMPO... NON SONO DISPOSTO A RISCHIARE L'INTERA FLOTTA FINCHE' NON SARO' SICURO CHE SULLA TERRA NON SI PRODUCE PIU' ENERGIA BIOELETTRONICA.

ARANKO ORA SEMBRA PIU' TRANQUILLO...
GUARDA, STA APRENDO GLI OCCHI.

UNO SGUARDO CHE VIENE DA LONTANO, DA MOLTO LONTANO.

IL MURTOR... IL MURTOR NON TORNERA' PIU' A SABOTARE... L'HO VINTO... PER SEMPRE... ANCHE SE LA VITTORIA MI E' COSTATA CARA... NON MI LAMENTO, LO SAPEVO...

IL MURTOR ORA... TI LASCERA' IN PACE, DARDO...
6

PERCHE' PARLI COSI', ARANKO?... DEVI RIPRENDERTI, ABBIAMO TANTO BISOGNO DI TE.
LO SO, DARDO, MA NON POSSO FARE NIENTE... NON DIPENDE DA ME.
ORMAI MI RESTANO SOLTANTO POCHI MINUTI... MA TU, DARDO, DA QUESTO MOMENTO... APPARTIENI AL PIANETA GELO ANCHE TU...
STA DELIRANDO, POVERO ARANKO...
MA MI SBAGLIO: NON E' DELIRIO...
DAMMI LA MANO, DARDO FUENTES... COSI'... ORA, VEDI LE AZZURRE COLLINE DI GELO? SENTI IL RUMORE DEI RUSCELLI? LO VEDI CHE... ANCHE TU APPARTIENI AL MIO PIANETA?
SI'... SI', ARANKO... VEDO, VEDO... CI SEI ANCHE TU... SEDUTO SU UNA ROCCIA SUL LAGHETTO...
UN LIEVE SORRISO SFIORA IL VOLTO DI ARANKO.
ECCO... ANCHE TU, DARDO... ORA SEI UNA CREATURA DEL PIANETA GELO... CHE PACE... CHE PACE!
ARANKO!
ARANKO!
7

N. 31 / 1979

IL GRIDO RIEMPIE LA CAVERNA MENTRE LE PICCOLE SQUAME SULLA PELLE DI ARANKO SI VANNO FACENDO SEMPRE PIU' GIALLE.

E' MORTO!

MALEDIZIONE!

UNA GRANDE PENA, MA ANCHE UNA GRANDE PAURA, ORA CHE ARANKO NON C'E' PIU' AD AIUTARCI, ORA CHE IL PROIETTORE E' ANDATO DISTRUTTO...

ORA... ANCHE NOI SIAMO COME MORTI... CHE POSSIAMO FARE? NOI SOLI... CONTRO I KRANATOS E I MORGO?...

ATTENZIONE... ATTENZIONE A TUTTI I COMANDI! SONO IL GRANDE AMMIRAGLIO. HO DECISO UN ATTACCO FULMINEO CONTRO LA TERRA... NON DOBBIAMO DAR TEMPO A POSSIBILI REAZIONI.

NON DEVE RESTARE SULLA TERRA NESSUN SEGNO DI VITA... NEPPURE UN MICROBO... DOBBIAMO OPERARE RAPIDAMENTE. QUEL MALEDETTO PIANETA VA DISTRUTTO IN POCHE ORE.

ORMAI E' FINITA DAVVERO... POCHE ORE.
ANCHE FOSSERO MESI, CHE POTREMMO FARE?
A MENO CHE... A MENO CHE TU, DARDO, NON POSSA FARE QUALCOSA...
CHE SUCCEDE, DARDO?
DARDO?!
LA PELLE DI DARDO SI VA RAPIDAMENTE RAGGRINZENDO... UN TREMORE LO SCUOTE.
CROLLA A TERRA.
DARDO!
NON SI SENTE NEPPURE PIU' IL POLSO.
TUTTO E' ACCADUTO SENZA LASCIARCI IL TEMPO DI CAPIRE. CHE SIA MORTO?
MORTO! E' FINITA DAVVERO. LA TERRA... NOI SIAMO ORMAI IN BALIA DEGLI INVASORI.
9

N. 31 / 1979

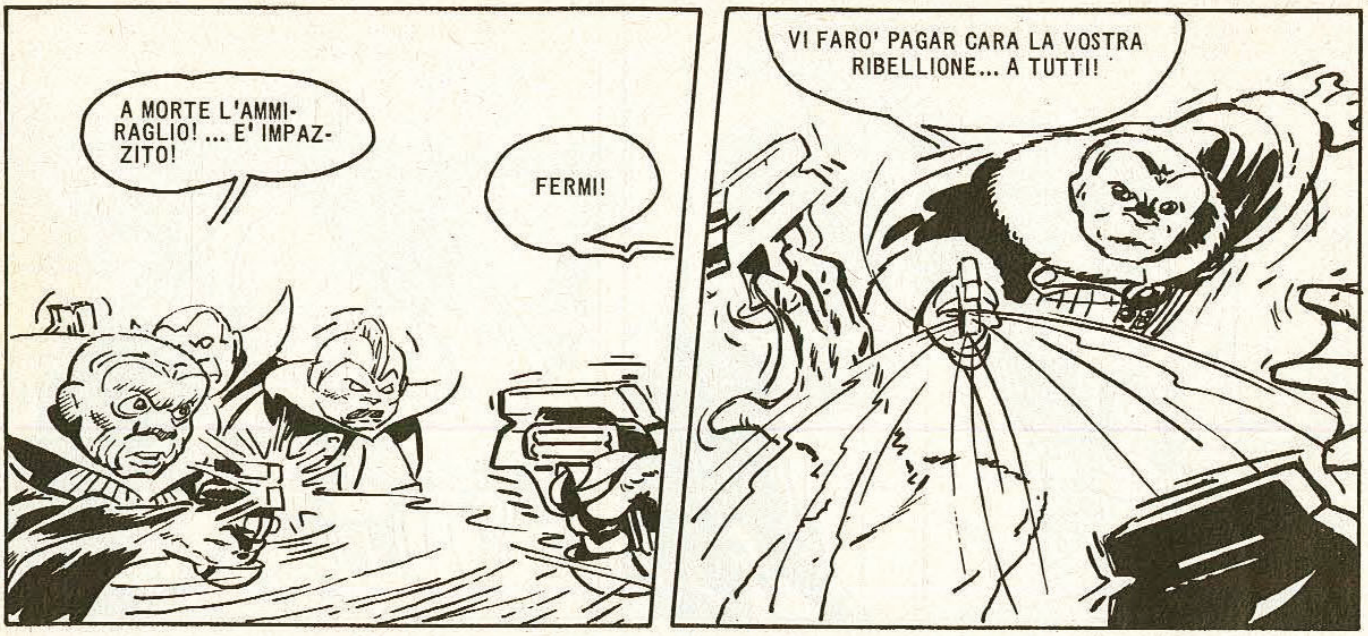
A MORTE L'AMMIRAGLIO! ... E' IMPAZZITO!
FERMI!
VI FARO' PAGAR CARA LA VOSTRA RIBELLIONE... A TUTTI!

SUL GRANDE SCHERMO NELLA CAVERNA APPAIONO LE IMMAGINI DI UNA LOTTA ACCANITA LASSU' NEL COSMO.
DURA SOLO POCHI ISTANTI.
ATTENZIONE... ATTENZIONE! A TUTTA LA FLOTTA... IO, IL GRANDE AMMIRAGLIO, ORDINO DI SOSPENDERE L'INVASIONE DELLA TERRA! TUTTE LE UNITA' DEVONO RIENTRARE ALLE BASI DEL NOSTRO PIANETA!

BASTA INVASIONI, LOTTE, DISTRUZIONI... D'ORA IN POI, IL GRANDE POTERE DEI KRANATOS VERRA' DEDICATO ALLA PACE ED ALLA CONCORDIA DI TUTTE LE COMUNITA' DELLA GALASSIA... RIPETO... TUTTE LE UNITA' DEVONO RIENTRARE ALLE BASI!
UNA LUNGA PAUSA.
INFINE... PRIMA DI INTERROMPERE I COLLEGAMENTI PER IL GRANDE VOLO DI RITORNO NEL COSMO... UN MESSAGGIO PER LA TERRA... MI ASCOLTATE, VIKI... PROFESSORE... COSME... CHANGO...? NON SIETE SOLI!

© COPYRIGHT EURA 1979

FINE